

### บทที่ 3

## การปฏิบัติตามมาตรการป้องกันและแก้ไขผลกระทบสิ่งแวดล้อม

### 3.1 ผลการปฏิบัติตามมาตรการป้องกันและแก้ไขผลกระทบสิ่งแวดล้อม

รายละเอียดผลการปฏิบัติตามมาตรการป้องกันและแก้ไขผลกระทบสิ่งแวดล้อม ระยะก่อสร้าง โครงการ พัฒนาราชพัสดุแปลงที่ตั้งโรงภาษีร้อยชักสาม (THE CUSTOM HOUSE) ของกิจการร่วมค้าโรงภาษีร้อยชักสาม (ชื่อเดิม บริษัท ยู ซีดี จำกัด (มหาชน) บริษัท อามันริสอร์ท เซอร์วิสเชส ลิมิเตด และบริษัท ซิลเวอร์ลิงก์ รีสอร์ท ลิมิเตด) ดังภาคผนวกที่ 3 ระหว่างเดือนมกราคม-มิถุนายน 2566

โดยครอบคลุมปัจจัยทางสิ่งแวดล้อมที่สำคัญ คือ

- มาตรการทั่วไป
- ทรัพยากรสิ่งแวดล้อมทางกายภาพ
- ทรัพยากรสิ่งแวดล้อมทางชีวภาพ
- คุณค่าการใช้ประโยชน์ของมนุษย์
- คุณค่าต่อคุณภาพชีวิต

แสดงรายละเอียดผลการปฏิบัติตามมาตรการป้องกันและแก้ไขผลกระทบสิ่งแวดล้อม ระยะก่อสร้าง โครงการ พัฒนาราชพัสดุแปลงที่ตั้งโรงภาษีร้อยชักสาม (THE CUSTOM HOUSE) ระหว่างเดือน มกราคม-มิถุนายน 2566 ดังตารางที่ 3.1-1

ตารางที่ 3.1-1 สรุปผลการปฏิบัติตามมาตรการป้องกันและแก้ไขผลกระทบสิ่งแวดล้อม โครงการพัฒนาที่ราชพัสดุแปลงที่ตั้งโรงภาษีย่อยชกสาม (THE CUSTOM HOUSE) (ระยะก่อสร้าง) ของกิจการร่วมค้าโรงภาษีย่อยชกสาม

องค์ประกอบทางสิ่งแวดล้อม และคุณค่าต่างๆ	มาตรการป้องกันและแก้ไขผลกระทบสิ่งแวดล้อม	รายละเอียดการปฏิบัติตามมาตรการฯ	ปัญหา/อุปสรรค และการแก้ไข	เอกสารอ้างอิง รูปภาพหรือเอกสาร
1. มาตรการทั่วไป	<p>โครงการพัฒนาที่ราชพัสดุแปลงที่ตั้งโรงภาษีย่อยชกสาม (THE CUSTOM HOUSE) ตั้งอยู่ที่ถนนซอยเจริญกรุง 36 แขวง บางรัก เขตบางรัก กรุงเทพมหานคร ดำเนินการโดย กิจการร่วมค้าบริษัท ยู ซิตี้ จำกัด (มหาชน) บริษัท อามัน รีสอร์ทส์ เซอร์วิส เซส ลิมิเต็ด และบริษัท ซิตเวอร์ลิงส์ รีสอร์ทส์ ลิมิเต็ด โดยโครงการประกอบด้วย อาคารโรงแรม (B1) จำนวน 1 อาคาร อาคารบริการ (B2) จำนวน 1 อาคาร อาคารภัตตาคารและห้องประชุม (B3) จำนวน 1 อาคาร และ อาคารโบราณสถาน (B5) จำนวน 3 อาคาร โดยมีรายละเอียดดังนี้</p> <p>1) อาคารโรงแรม (B1) ขนาดความสูง 5 ชั้น และชั้นใต้ดิน 2 ชั้น ความสูง 16.00 เมตร (ความสูงวัดถึงส่วนที่สูงที่สุด) จำนวน 1 อาคาร มีห้องพักรวมทั้งสิ้น 80 ห้อง</p> <p>2) อาคาร บริการ (B2) ขนาดชั้นเดียวและชั้นใต้ดิน 1 ชั้น ความสูง 7.55 เมตร (ความสูงวัดถึงระดับหลังคา) จำนวน 1 อาคาร</p>			

ตารางที่ 3.1-1 (ต่อ) สรุปผลการปฏิบัติตามมาตรการป้องกันและแก้ไขผลกระทบสิ่งแวดล้อม โครงการพัฒนาที่ราชพัสดุแปลงที่ตั้งโรงภาษีย่อยชกสาม (THE CUSTOM HOUSE) (ระยะก่อสร้าง) ของกิจการร่วมค้าโรงภาษีย่อยชกสาม

องค์ประกอบทางสิ่งแวดล้อม และคุณค่าต่างๆ	มาตรการป้องกันและแก้ไขผลกระทบสิ่งแวดล้อม	รายละเอียดการปฏิบัติตามมาตรการฯ	ปัญหา/อุปสรรค และการแก้ไข	เอกสารอ้างอิง รูปภาพหรือเอกสาร
1. มาตรการทั่วไป (ต่อ)	<p>3) อาคารภัตตาคารและห้องประชุม (B3) ขนาดชั้นเดียวและชั้นใต้ดิน 1 ชั้น จำนวน 1 อาคาร ซึ่งมีพื้นที่ใช้สอยเฉพาะชั้นใต้ดิน</p> <p>4) อาคารภัตตาคาร (B4) ขนาดชั้นเดียว ความสูง 5.35 เมตร (ความสูงวัดถึงระดับหลังคา) จำนวน 1 อาคาร นอกจากนี้ ภายในพื้นที่อาคารยังประกอบด้วย อาคารอาคารโบราณสถาน (B5) แบ่งเป็น</p> <ul style="list-style-type: none"> <li>- อาคาร (B5-A) ขนาดความสูง 2 ชั้น ความสูง 11.95 เมตร (ความสูงวัดถึงระดับท้องอกไก่) จำนวน 1 อาคาร</li> <li>- อาคาร (B5-B) ขนาดความสูง 3 ชั้น ชั้นลอยและชั้นใต้ดิน 1 ชั้น ความสูง 18.28 เมตร (ความสูงวัดถึงระดับพื้นชั้นห้องเครื่องนาฬิกา) จำนวน 1 อาคาร</li> <li>- อาคาร (B5-C) ขนาดความสูง 2 ชั้น ความสูง 12.51 เมตร และ ชั้นใต้ดิน 1 ชั้น (ความสูงวัดถึงระดับท้องอกไก่) จำนวน 1 อาคาร</li> </ul>			

ตารางที่ 3.1-1 (ต่อ) สรุปผลการปฏิบัติตามมาตรการป้องกันและแก้ไขผลกระทบสิ่งแวดล้อม โครงการพัฒนาที่ราชพัสดุแปลงที่ตั้งโรงภาษีย่อยชกสาม (THE CUSTOM HOUSE) (ระยะก่อสร้าง) ของกิจการร่วมค้าโรงภาษีย่อยชกสาม

องค์ประกอบทางสิ่งแวดล้อม และคุณค่าต่างๆ	มาตรการป้องกันและแก้ไขผลกระทบสิ่งแวดล้อม	รายละเอียดการปฏิบัติตามมาตรการฯ	ปัญหา/อุปสรรค และการแก้ไข	เอกสารอ้างอิง รูปภาพหรือเอกสาร
1. มาตรการทั่วไป (ต่อ)	<p>อนึ่ง โครงการออกแบบให้มีทางเชื่อมระหว่างอาคารโรงแรม (B1) และอาคาร โบราณสถาน (B5) จำนวน 1 แห่ง (ที่บริเวณ ชั้น 3 ของอาคาร โรงแรม (B1) เชื่อมต่อกับชั้นที่ 2 ของอาคาร โบราณสถาน (B5-C)</p> <p>ซึ่งได้จัดทำรายงานการประเมินผลกระทบสิ่งแวดล้อม โดย บริษัท ไทย-ไท วิศวกร จำกัด ดังนั้นโครงการจะต้อง ปฏิบัติตามมาตรการป้องกันและแก้ไขผลกระทบสิ่งแวดล้อม และ มาตรการติดตามตรวจสอบผลกระทบสิ่งแวดล้อม ตามที่ เสนอไว้ในรายงานการประเมินผลกระทบสิ่งแวดล้อม</p> <p>1. โครงการต้องยึดถือปฏิบัติตามมาตรการป้องกันและแก้ไขผลกระทบสิ่งแวดล้อม และมาตรการติดตามตรวจสอบผลกระทบสิ่งแวดล้อม ตามที่เสนอไว้ในรายงานการประเมินผลกระทบสิ่งแวดล้อม โครงการพัฒนาที่ราชพัสดุแปลงที่ตั้งโรงภาษีย่อยชกสาม (THE CUSTOM HOUSE) ของกิจการร่วม ค้า บริษัท ยู ชิตี จำกัด (มหาชน) บริษัท อามัน รีสอร์ท เซอร์วิสเชส ลิมิเตด บริษัท ซิลเวอร์ลิงค์ รีสอร์ทส์ ลิมิเตด และ กรมธนารักษ์ อย่างเคร่งครัด</p>	<p>- โครงการปฏิบัติตามมาตรการป้องกันและแก้ไข ผลกระทบสิ่งแวดล้อม และ มาตรการติดตามตรวจสอบผลกระทบสิ่งแวดล้อม ตามที่เสนอไว้ในรายงานการประเมินผลกระทบสิ่งแวดล้อมโครงการพัฒนาที่ราชพัสดุแปลงที่ตั้งโรง ภาษีย่อยชกสาม (THE CUSTOM HOUSE) อย่างเคร่งครัด</p>	-	-

ตารางที่ 3.1-1 (ต่อ) สรุปผลการปฏิบัติตามมาตรการป้องกันและแก้ไขผลกระทบสิ่งแวดล้อม โครงการพัฒนาที่ราชพัสดุแปลงที่ตั้งโรงภาชีร้อยชักสาม (THE CUSTOM HOUSE) (ระยะก่อสร้าง) ของกิจการร่วมค้าโรงภาชีร้อยชักสาม

องค์ประกอบทางสิ่งแวดล้อม และคุณค่าต่างๆ	มาตรการป้องกันและแก้ไขผลกระทบสิ่งแวดล้อม	รายละเอียดการปฏิบัติตามมาตรการฯ	ปัญหา/อุปสรรค และการแก้ไข	เอกสารอ้างอิง รูปภาพหรือเอกสาร
1. มาตรการทั่วไป (ต่อ)	<p>2. โครงการต้องบันทึกผลการติดตามตรวจสอบการดำเนิน การหรือการปฏิบัติตามมาตรการป้องกันและแก้ไขผลกระทบ สิ่งแวดล้อม และมาตรการติดตามตรวจสอบผลกระทบ สิ่งแวดล้อม ตามที่เสนอไว้ในรายงานการประเมินผลกระทบ สิ่งแวดล้อม และส่งผลการดำเนินการมายังหน่วยงานผู้อนุญาต ตามแนวทางการเสนอรายงานผลการปฏิบัติตาม มาตรการป้องกันและแก้ไขผลกระทบสิ่งแวดล้อม และมาตรการติดตามตรวจสอบผลกระทบสิ่งแวดล้อม</p> <p>3. ในกรณีที่ โครงการมีความจำเป็นต้องเปลี่ยนแปลงรายละเอียดโครงการ หรือมาตรการป้องกันและแก้ไขผลกระทบ สิ่งแวดล้อม และมาตรการติดตามตรวจสอบผลกระทบ สิ่งแวดล้อม ตามที่เสนอไว้ในรายงานการประเมินผลกระทบ สิ่งแวดล้อม ที่ได้รับความเห็นชอบไว้แล้วให้โครงการแจ้งให้หน่วยงานที่มีอำนาจหน้าที่ในการพิจารณาอนุมัติหรืออนุญาตดำเนินการ ดังนี้</p>	- โครงการได้บันทึกผลการติดตามตรวจสอบการดำเนินการ และปฏิบัติตามมาตรการฯ ตามที่เสนอไว้ในรายงานฯ อย่างเคร่งครัด โดยได้ว่าจ้างหน่วยงานกลาง คือ บริษัท เอ็นไวแล็บ จำกัด เป็นหน่วยงานกลาง Third party ในการตรวจวัดและวิเคราะห์ดัชนีคุณภาพสิ่งแวดล้อม ตลอดจนเป็นผู้จัดทำรายงานผลการปฏิบัติตามมาตรการฯ โครงการ พัฒนาที่ราชพัสดุแปลงที่ตั้งโรงภาชีร้อยชักสาม (THE CUSTOM HOUSE) ระยะก่อสร้าง ฉบับระหว่างเดือนมกราคม-มิถุนายน 2566 ทั้งนี้ โครงการได้ยึดถือและปฏิบัติตามมาตรการฯ อย่างเคร่งครัด	-	-

ตารางที่ 3.1-1 (ต่อ) สรุปผลการปฏิบัติตามมาตรการป้องกันและแก้ไขผลกระทบสิ่งแวดล้อม โครงการพัฒนาที่ราชพัสดุแปลงที่ตั้งโรงภาณียร้อยชักสาม (THE CUSTOM HOUSE) (ระยะก่อสร้าง) ของกิจการร่วมค้าโรงภาณียร้อยชักสาม

องค์ประกอบทางสิ่งแวดล้อม และคุณค่าต่าง ๆ	มาตรการป้องกันและแก้ไขผลกระทบสิ่งแวดล้อม	รายละเอียดการปฏิบัติตามมาตรการฯ	ปัญหา/อุปสรรค และการแก้ไข	เอกสารอ้างอิง รูปภาพหรือเอกสาร
1. มาตรการทั่วไป (ต่อ)	<p>3.1 หากหน่วยงานผู้อนุมัติหรืออนุญาตเห็นว่าการเปลี่ยนแปลงดังกล่าว เกิดผลดีต่อสิ่งแวดล้อมมากกว่าหรือ เทียบเท่ามาตรการที่กำหนดไว้ในรายงานการประเมินผล กระทบสิ่งแวดล้อมที่ได้รับ ความเห็นชอบไว้แล้ว ให้หน่วยงาน ผู้อนุมัติหรือ อนุญาตรับจดแจ้งให้เป็นไปตามหลักเกณฑ์และ เงื่อนไขที่กำหนดไว้ในกฎหมายนั้น ๆ ต่อไป พร้อม กับให้จัดทำสำเนาการเปลี่ยนแปลงดังกล่าวข้างต้นที่ รับ จดแจ้งไว้แจ้งให้กับสำนักงานนโยบายและแผน ทรัพยากรธรรมชาติและสิ่งแวดล้อม เพื่อทราบ</p> <p>3.2 หากหน่วยงานผู้อนุมัติหรืออนุญาต เห็นว่า การเปลี่ยนแปลงดังกล่าว อาจกระทบต่อสาระสำคัญ ในรายงานการประเมินผลกระทบสิ่งแวดล้อมที่ได้รับ ความเห็นชอบไว้แล้ว ให้หน่วยงานผู้อนุมัติหรือ อนุญาต จัดส่งรายงานการเปลี่ยนแปลงดังกล่าว ให้ สำนักงานนโยบายและแผนทรัพยากรธรรมชาติและ สิ่งแวดล้อม เพื่อเสนอให้คณะกรรมการผู้ชำนาญการ พิจารณารายงานการประเมินผลกระทบสิ่งแวดล้อม (คชก.) ชุดที่เกี่ยวข้องให้ความเห็นชอบประกอบก่อน</p>	- โครงการมีการเปลี่ยนแปลงชื่อเจ้าของโครงการ จากกิจการร่วม ค้าบริษัท ยู ซีดี จำกัด (มหาชน) บริษัท อามัน รีสอร์ท เซอร์วิสเชส ลิมิเต็ด บริษัท ซิลเวอร์ลิงค์ รีสอร์ทส์ ลิมิเต็ด เป็น กิจการร่วมค้า โรงภาณียร้อยชักสาม ทั้งนี้ทางโครงการได้ขอ อนุญาตหน่วยงานที่เกี่ยวข้องเพื่อเปลี่ยนแปลง รายละเอียดของโครงการ	-	- ดังภาคผนวกที่ 3

ตารางที่ 3.1-1 (ต่อ) สรุปผลการปฏิบัติตามมาตรการป้องกันและแก้ไขผลกระทบสิ่งแวดล้อม โครงการพัฒนาที่ราชพัสดุแปลงที่ตั้งโรงภาชีร้อยชักสาม (THE CUSTOM HOUSE) (ระยะก่อสร้าง) ของกิจการร่วมค้าโรงภาชีร้อยชักสาม

องค์ประกอบทางสิ่งแวดล้อม และคุณค่าต่าง ๆ	มาตรการป้องกันและแก้ไขผลกระทบสิ่งแวดล้อม	รายละเอียดการปฏิบัติตามมาตรการฯ	ปัญหา/อุปสรรค และการแก้ไข	เอกสารอ้างอิง รูปภาพหรือเอกสาร
1. มาตรการทั่วไป (ต่อ)	<p>ดำเนินการเปลี่ยนแปลง และเมื่อโครงการได้รับอนุมัติหรืออนุญาตให้มีการเปลี่ยนแปลง ให้หน่วยงานผู้อนุมัติ หรือ อนุญาตแจ้งผลการเปลี่ยนแปลงดังกล่าวให้สำนักงานนโยบาย และแผนทรัพยากรธรรมชาติและสิ่งแวดล้อม เพื่อทราบ</p> <p>4. เมื่อเจ้าของโครงการดำเนินโครงการเสร็จสิ้นแล้ว และ ก่อนที่จะมีการโอนสิทธิให้กับนิติบุคคล (ในกรณีที่มีการ โอนสิทธิ) เจ้าของโครงการมีหน้าที่ต้องแจ้งให้นิติบุคคล ผู้รับ โอนทราบถึงสิทธิและหน้าที่ในการปฏิบัติตาม มาตรการป้องกันและแก้ไขผลกระทบสิ่งแวดล้อมและ มาตรการติดตามตรวจสอบผลกระทบสิ่งแวดล้อม ที่ระบุไว้ใน รายงานการประเมินผลกระทบสิ่งแวดล้อมอย่างเคร่งครัด หากเจ้าของโครงการไม่มีหลักฐานการแจ้งสิทธิและหน้าที่ และหลักฐานการรับทราบถึงสิทธิและหน้าที่ดังกล่าวของ นิติบุคคล ให้ถือว่าเจ้าของโครงการยังต้องรับผิดชอบตาม สิทธิและหน้าที่ที่กำหนดไว้ในมาตรการป้องกันและแก้ไข ผลกระทบสิ่งแวดล้อม และมาตรการติดตามตรวจสอบ ผลกระทบสิ่งแวดล้อม ที่ระบุไว้ในรายงานการประเมินผล กระทบสิ่งแวดล้อมอย่างเคร่งครัด</p>	<p>- ปัจจุบันโครงการอยู่ในระยะก่อสร้างหาก โครงการดำเนินการเสร็จสิ้นแล้วก่อนที่จะมี การโอนสิทธิให้แก่ นิติบุคคล โครงการ จะแจ้งให้นิติบุคคลผู้รับโอนทราบถึงสิทธิ และหน้าที่ในการปฏิบัติตามมาตรการ ป้องกันและแก้ไขผลกระทบสิ่งแวดล้อม และ มาตรการติดตามตรวจสอบผลกระทบ สิ่งแวดล้อมที่ระบุไว้ในรายงานการ ประเมินผลกระทบสิ่งแวดล้อมอย่างเคร่งครัด</p>	-	-

ตารางที่ 3.1-1 (ต่อ) สรุปผลการปฏิบัติตามมาตรการป้องกันและแก้ไขผลกระทบสิ่งแวดล้อม โครงการพัฒนาที่ราชพัสดุแปลงที่ตั้งโรงภาชีร้อยชักสาม (THE CUSTOM HOUSE) (ระยะก่อสร้าง) ของกิจการร่วมค้าโรงภาชีร้อยชักสาม

องค์ประกอบทางสิ่งแวดล้อม และคุณค่าต่าง ๆ	มาตรการป้องกันและแก้ไขผลกระทบสิ่งแวดล้อม	รายละเอียดการปฏิบัติตามมาตรการฯ	ปัญหา/อุปสรรค และการแก้ไข	เอกสารอ้างอิง รูปภาพหรือเอกสาร
1. มาตรการทั่วไป (ต่อ)	5. หากได้รับการร้องเรียนจากประชาชนว่าได้รับความเดือดร้อน รำคาญจากกิจกรรมการดำเนินโครงการหรือโครงการก่อให้เกิดความเสียหายแก่สาธารณสมบัติหรือชีวิตและทรัพย์สินของประชาชน เจ้าของโครงการหรือนิติบุคคลผู้รับโอนสิทธิและหน้าที่ในการปฏิบัติตามมาตรการป้องกันและแก้ไขผลกระทบสิ่งแวดล้อมและมาตรการติดตามตรวจสอบผลกระทบสิ่งแวดล้อม จะต้องดำเนินการแก้ไขปัญหาดังกล่าวโดยไม่ชักช้า และแจ้งหน่วยงานอนุญาตสำนักงานโยธาและแผนทรัพยากรธรรมชาติและสิ่งแวดล้อม และหน่วยงานที่เกี่ยวข้องทราบ เพื่อหาแนวทางหรือมาตรการในการแก้ไขปัญหาต่อไป	- ในรอบระหว่างเดือนมกราคม-มิถุนายน 2566 โครงการได้รับการร้องเรียนจากประชาชนข้างเคียงในด้านฝุ่นละอองด้านเสียงและด้านการสั่นสะเทือน ทั้งนี้ทางโครงการได้ดำเนินการแก้ไขปัญหาดังกล่าวโดยไม่ชักช้า และได้จัดทำมาตรการป้องกันฝุ่นละอองเสียงและสั่นสะเทือน โดยการติดตั้งผ้าใบกันฝุ่น (Mesh sheet ) ปิดคลุมโดยรอบตัวอาคารตลอดแนวด้านข้างและความสูงของอาคารที่กำลังบูรณะเพื่อป้องกันการฟุ้งกระจายของฝุ่นละออง และติดตั้งสเปรย์น้ำละอองฝอยรอบแนวรั้วของโครงการ และเพิ่มความถี่ในการฉีดพรมน้ำบริเวณพื้นที่ก่อให้เกิดฝุ่น และทางโครงการได้ติดตั้งรั้ว Metal Sheet 6 เมตร เพื่อลดระดับเสียง และมีการใช้แผ่นเหล็กกรองเครื่องจักรเพื่อลดแรงสั่นสะเทือนที่เกิดจากกิจกรรมการขุดเจาะเสาเข็ม อีกทั้งได้ปฏิบัติตามมาตรการป้องกันและแก้ไขผลกระทบสิ่งแวดล้อมข้ออื่น ๆ ด้านคุณภาพอากาศ ระดับเสียง และความสั่นสะเทือน	-	- ดังภาพที่ 2, 4-7,74 และภาคผนวกที่ 28



ตารางที่ 3.1-1 (ต่อ) สรุปผลการปฏิบัติตามมาตรการป้องกันและแก้ไขผลกระทบสิ่งแวดล้อม โครงการพัฒนาที่ราชพัสดุแปลงที่ตั้งโรงภาณียร้อยชักสาม (THE CUSTOM HOUSE) (ระยะก่อสร้าง) ของกิจการร่วมค้าโรงภาณียร้อยชักสาม

องค์ประกอบทางสิ่งแวดล้อม และคุณค่าต่าง ๆ	มาตรการป้องกันและแก้ไขผลกระทบสิ่งแวดล้อม	รายละเอียดการปฏิบัติตามมาตรการฯ	ปัญหา/อุปสรรค และการแก้ไข	เอกสารอ้างอิง รูปภาพหรือเอกสาร
1. มาตรการทั่วไป (ต่อ)	<p>6. ติดตั้งป้ายแจ้งการก่อสร้างโครงการ รายละเอียดดังนี้</p> <ul style="list-style-type: none"> <li>- ระบุชื่อ เบอร์โทรศัพท์ของผู้รับผิดชอบในการควบคุมการก่อสร้าง และเจ้าหน้าที่สำนักงานเขตบางรัก เพื่อให้ผู้ที่อยู่ใกล้เคียงและที่สัญจรผ่านไปมาสามารถติดต่อได้โดยตรง ในกรณีที่ได้รับผลกระทบจากการก่อสร้างโครงการ</li> <li>- ติดตารางสรุปมาตรการป้องกันและแก้ไขผลกระทบสิ่งแวดล้อมและมาตรการติดตามตรวจสอบผลกระทบสิ่งแวดล้อมให้เห็นอย่างชัดเจน</li> </ul>	<ul style="list-style-type: none"> <li>- โครงการได้จัดทำป้ายแจ้งการก่อสร้างโครงการ โดยระบุชื่อ เบอร์โทรศัพท์ของผู้รับผิดชอบในการควบคุมการก่อสร้าง และเจ้าหน้าที่สำนักงานเขตบางรัก เพื่อให้ผู้ที่อยู่ใกล้เคียงและที่สัญจรผ่านไปมาสามารถติดต่อได้โดยตรง ในกรณีที่ได้รับผลกระทบจากการก่อสร้างโครงการ</li> <li>- โครงการได้ติดตารางสรุปมาตรการป้องกันและแก้ไขผลกระทบสิ่งแวดล้อมและมาตรการติดตามตรวจสอบผลกระทบสิ่งแวดล้อมให้เห็นอย่างชัดเจน</li> </ul>	-	<ul style="list-style-type: none"> <li>- ดังภาพที่ 12</li> <li>- ดังภาพที่ 75</li> </ul>
1. ทรัพยากรสิ่งแวดล้อมทางกายภาพ				
1.1 สภาพภูมิประเทศ	<p>1. ปรับสภาพพื้นที่ตลอดจนก่อสร้างโครงการเฉพาะภายในขอบเขตที่ดินของโครงการเท่านั้น</p> <p>2. จัดทำรั้ว Metal sheet ความสูง 6 เมตร บริเวณโดยรอบแนวเขตที่ดิน เพื่อจำกัดขอบเขตและกิจกรรมก่อสร้างไว้ภายในพื้นที่ก่อสร้าง</p>	<ul style="list-style-type: none"> <li>- โครงการได้ปรับสภาพพื้นที่ตลอดจนก่อสร้างโครงการ เฉพาะภายในขอบเขตที่ดินของโครงการเท่านั้น</li> <li>- โครงการได้จัดทำรั้ว Metal sheet ความสูง 6 เมตร บริเวณโดยรอบแนวเขตที่ดิน เพื่อจำกัดขอบเขตและกิจกรรมก่อสร้างไว้ภายในพื้นที่ก่อสร้างเท่านั้น</li> </ul>	<p>-</p> <p>-</p>	<ul style="list-style-type: none"> <li>- ดังภาพที่ 1 และภาคผนวกที่ 5</li> <li>- ดังภาพที่ 2</li> </ul>

ตารางที่ 3.1-1 (ต่อ) สรุปผลการปฏิบัติตามมาตรการป้องกันและแก้ไขผลกระทบสิ่งแวดล้อม โครงการพัฒนาที่ราชพัสดุแปลงที่ตั้งโรงภาษีย่อยชักสาม (THE CUSTOM HOUSE) (ระยะก่อสร้าง) ของกิจการร่วมค้าโรงภาษีย่อยชักสาม

องค์ประกอบทางสิ่งแวดล้อม และคุณค่าต่าง ๆ	มาตรการป้องกันและแก้ไขผลกระทบสิ่งแวดล้อม	รายละเอียดการปฏิบัติตามมาตรการฯ	ปัญหา/อุปสรรค และการแก้ไข	เอกสารอ้างอิง รูปภาพหรือเอกสาร
1.1 สภาพภูมิประเทศ (ต่อ)	3. จัดให้มีเจ้าหน้าที่ของโครงการดูแลสภาพรั้วให้มี ความสมบูรณ์และมั่นคงแข็งแรงตลอดระยะเวลา การก่อสร้าง	- โครงการได้จัดให้มีเจ้าหน้าที่ของโครงการดูแล สภาพรั้วให้มีความสมบูรณ์และมั่นคงแข็งแรงอยู่ เสมอตลอดระยะเวลาการก่อสร้าง	-	- ดังภาพที่ 8
1.2 คุณภาพอากาศ	1. มาตรการด้านการเตรียมและดูแลพื้นที่ก่อสร้าง 1) จัดพรมน้ำบริเวณพื้นที่ก่อสร้างหรือบริเวณที่ทำให้ เกิดฝุ่น ตลอดระยะเวลาการก่อสร้าง ทั้งนี้ จะเพิ่ม ความถี่ในการฉีดพรมน้ำ หากในแต่ละวันมีปริมาณ ฝุ่นมาก ซึ่งจะพิจารณาตามความเหมาะสมตามสภาพ หน้างานต่อไป พร้อมทั้งกวาดฝุ่นละอองและตะกอน ภายหลังการฉีดพรมน้ำ เพื่อป้องกันการอุดตันต่อ ระบายน้ำ และการฟุ้งกระจายอีกครั้ง  2) ในการกองวัสดุที่มีฝุ่นหรือเศษวัสดุที่เหลือใช้ ต้องปิดคลุมด้วยผ้าใบให้มิดชิด  3) ไม่กองหรือเก็บเศษวัสดุที่เหลือใช้ไว้หน้างานเป็น ระยะเวลานาน โดยจัดให้มีรถบรรทุกมารับไปกำจัด	- โครงการได้ติดตั้งสเปรย์น้ำละอองฝอยบริเวณ แนวรั้วรอบโครงการและมีจัดให้มีคนงานฉีด พรมน้ำบริเวณพื้นที่ก่อสร้างหรือบริเวณที่ทำให้ เกิดฝุ่น ตลอดระยะเวลาการก่อสร้างและจะเพิ่ม ความถี่ในการฉีดพรมน้ำ หากในแต่ละวันมีปริมาณ ฝุ่นมาก ซึ่งจะพิจารณาตามความเหมาะสมตาม สภาพหน้างานต่อไป พร้อมทั้งกวาดฝุ่นละอองและ ตะกอนภายหลังการฉีดพรมน้ำ เพื่อป้องกันการอุด ตันต่อระบายน้ำ และการฟุ้งกระจายอีกครั้ง  - โครงการได้ใช้ผ้าใบปิดคลุมกองวัสดุหรือเศษ วัสดุที่เหลือใช้อย่างมิดชิด  - โครงการไม่กองหรือเก็บเศษวัสดุที่เหลือใช้ไว้ หน้างานเป็นระยะเวลานาน โดยผู้รับเหมาจัดให้มี รถบรรทุกมารับเศษวัสดุไปกำจัดเป็นประจำ	-  -  -	- ดังภาพที่ 4-6  - ดังภาพที่ 9  - ดังภาพที่ 10

ตารางที่ 3.1-1 (ต่อ) สรุปผลการปฏิบัติตามมาตรการป้องกันและแก้ไขผลกระทบสิ่งแวดล้อม โครงการพัฒนาที่ราชพัสดุแปลงที่ตั้งโรงภาณียร้อยชักสาม (THE CUSTOM HOUSE) (ระยะก่อสร้าง) ของกิจการร่วมค้าโรงภาณียร้อยชักสาม

องค์ประกอบทางสิ่งแวดล้อม และคุณค่าต่างๆ	มาตรการป้องกันและแก้ไขผลกระทบสิ่งแวดล้อม	รายละเอียดการปฏิบัติตามมาตรการฯ	ปัญหา/อุปสรรค และการแก้ไข	เอกสารอ้างอิง รูปภาพหรือเอกสาร
1.2 คุณภาพอากาศ (ต่อ)	<p>4) จัดให้มีพนักงานคอยกวาดเศษดิน ทราช บริเวณปากทางเข้า-ออกพื้นที่ก่อสร้างโครงการ</p> <p>2. มาตรการด้านการขนส่งและใช้เครื่องจักร</p> <p>1) ใช้ผ้าใบคลุมรถบรรทุกที่ใช้ขนส่งดิน วัสดุ ก่อสร้าง หิน ทราช เพื่อป้องกันการรบกวนลงบนถนนที่ใช้เป็นเส้นทางขนส่ง</p> <p>2) ตรวจสอบเครื่องยนต์ของรถที่ใช้ในการขนส่งดิน วัสดุ ก่อสร้าง และเครื่องจักรต่างๆ ให้อยู่ในสภาพดีอยู่เสมอ เพื่อลดการเกิดมลพิษ</p> <p>3) ไม่ติดเครื่องยนต์ทิ้งไว้ในขณะที่ไม่ได้ปฏิบัติงาน</p>	<p>- โครงการได้จัดให้มีพนักงานคอยกวาดเศษดิน ทราช บริเวณปากทางเข้า-ออกพื้นที่ก่อสร้างโครงการทุกวัน</p> <p>- โครงการใช้ผ้าใบคลุมรถบรรทุกที่ใช้ขนส่งดิน วัสดุ ก่อสร้าง หิน ทราช เพื่อป้องกันการรบกวนลงบนถนนที่ใช้เป็นเส้นทางขนส่ง</p> <p>- โครงการได้ตรวจสอบเครื่องยนต์ของรถที่ใช้ในการขนส่งดิน วัสดุ ก่อสร้าง และเครื่องจักรต่างๆ ให้อยู่ในสภาพดีอยู่เสมอ เพื่อลดการเกิดมลพิษ</p> <p>- โครงการได้กำชับให้คนงานไม่ติดเครื่องยนต์ทิ้งไว้ในขณะที่ไม่ได้ปฏิบัติงาน พร้อมทั้งได้ติดป้ายเตือนให้ดับเครื่องยนต์ไว้ภายในพื้นที่โครงการเรียบร้อยแล้ว</p>	<p>-</p> <p>-</p> <p>-</p> <p>-</p>	<p>- ดังภาพที่ 11</p> <p>- ดังภาพที่ 9</p> <p>- ดังภาพผนวกที่ 7</p> <p>- ดังภาพที่ 13</p>

ตารางที่ 3.1-1 (ต่อ) สรุปผลการปฏิบัติตามมาตรการป้องกันและแก้ไขผลกระทบสิ่งแวดล้อม โครงการพัฒนาที่ราชพัสดุแปลงที่ตั้งโรงภาณียร้อยชักสาม (THE CUSTOM HOUSE) (ระยะก่อสร้าง) ของกิจการร่วมค้าโรงภาณียร้อยชักสาม

องค์ประกอบทางสิ่งแวดล้อม และคุณค่าต่างๆ	มาตรการป้องกันและแก้ไขผลกระทบสิ่งแวดล้อม	รายละเอียดการปฏิบัติตามมาตรการฯ	ปัญหา/อุปสรรค และการแก้ไข	เอกสารอ้างอิง รูปภาพหรือเอกสาร
1.2 คุณภาพอากาศ (ต่อ)	<p><b>3. มาตรการด้านการใช้เครื่องมือก่อสร้าง</b></p> <p>1) ทำความสะอาดล้อรถบรรทุกโดยใช้น้ำฉีดก่อนออกจากโครงการทุกครั้งตลอดระยะเวลาการก่อสร้าง</p> <p>2) จัดให้มีพนักงานคอยกวาดเศษดิน ทราช บริเวณปากทางเข้า-ออกพื้นที่ก่อสร้างโครงการ</p> <p><b>4. มาตรการด้านการก่อสร้าง</b></p> <p>1) ติดตั้ง Mesh Sheet (แบบกันไฟลาม) ตั้งแต่ชั้นล่างจนถึงชั้นสูงสุดโดยรอบแต่ละอาคารที่ทำการก่อสร้างเพื่อป้องกันฝุ่นละอองฟุ้งกระจายไปยังบ้าน/อาคารข้างเคียง</p>	<p>- โครงการได้จัดให้มีคนงานทำความสะอาดล้อรถบรรทุกโดยใช้น้ำฉีดล้างก่อนออกจากโครงการทุกครั้งตลอดระยะเวลาการก่อสร้าง</p> <p>- โครงการได้จัดให้มีพนักงานคอยกวาดเศษดิน ทราช บริเวณปากทางเข้า-ออกพื้นที่ก่อสร้างโครงการ</p> <p>- โครงการได้ติดตั้ง Mesh Sheet (แบบกันไฟลาม) ตั้งแต่ชั้นล่างจนถึงชั้นสูงสุดโดยรอบแต่ละอาคารที่ทำการบูรณะเพื่อป้องกันฝุ่นละอองฟุ้งกระจายไปยังบ้าน/อาคารข้างเคียง</p>	-  -  -	- ดังภาพที่ 17  - ดังภาพที่ 15-16  - ดังภาพที่ 74

ตารางที่ 3.1-1 (ต่อ) สรุปผลการปฏิบัติตามมาตรการป้องกันและแก้ไขผลกระทบสิ่งแวดล้อม โครงการพัฒนาที่ราชพัสดุแปลงที่ตั้งโรงภาณียร้อยชักสาม (THE CUSTOM HOUSE) (ระยะก่อสร้าง) ของกิจการร่วมค้าโรงภาณียร้อยชักสาม

องค์ประกอบทางสิ่งแวดล้อม และคุณค่าต่าง ๆ	มาตรการป้องกันและแก้ไขผลกระทบสิ่งแวดล้อม	รายละเอียดการปฏิบัติตามมาตรการฯ	ปัญหา/อุปสรรค และการแก้ไข	เอกสารอ้างอิง รูปภาพหรือเอกสาร
1.2 คุณภาพอากาศ (ต่อ)	<p>2) จัดให้มีการวางแผนกองวัสดุในบริเวณพื้นที่ก่อสร้างโครงการเท่าที่จำเป็น</p> <p>3) จัดเทคนิคการก่อสร้างให้เป็นระบบสำเร็จรูปหรือกึ่งสำเร็จรูป ที่มีการหล่อคอนกรีตในพื้นที่ก่อสร้างให้น้อยที่สุด</p> <p><b>5. มาตรการด้านการขุดดิน</b></p> <p>1) บริเวณปากทางเข้า-ออก ต้องปิดทึบตลอดเวลา โดยเปิดเฉพาะเมื่อมีรถเข้า-ออก และต้องรักษาพื้นผิวให้สะอาดปราศจากหิน ดิน ทราย หรือฝุ่น ตกค้างจนกว่าการก่อสร้างแล้วเสร็จ</p> <p>2) จัดให้มีพนักงานคอยกวาดเศษดิน ทราย ที่ตกหล่นบริเวณด้านหน้าโครงการและบริเวณใกล้เคียงโดยในกรณีที่มีเศษดินเปื้อกตกหล่นต้องทำความสะอาด โดยใช้น้ำฉีดและกวาดพื้นให้สะอาดโดยทันที</p>	<p>- โครงการจัดให้มีการวางแผนการกองวัสดุไว้ในบริเวณพื้นที่ก่อสร้างโครงการเท่าที่จำเป็น</p> <p>- ปัจจุบันโครงการอยู่ในช่วงงานเสาเข็ม ซึ่งยังไม่มีการหล่อกองกรีตในพื้นที่โครงการ หากโครงการมีการหล่อกองกรีต จะปฏิบัติตามมาตรการที่กำหนดอย่างเคร่งครัด</p> <p>- โครงการจัดให้มีประตูทางเข้า-ออกปิดทึบตลอดเวลา (เปิดเฉพาะเมื่อมีรถเข้า-ออก) พร้อมทั้งจัดให้มีคนงานคอยกวาดทำความสะอาด และฉีดพรมน้ำบริเวณพื้นที่ก่อสร้างเป็นประจำ</p> <p>- โครงการได้จัดให้มีพนักงานคอยกวาดเศษดิน ทราย ที่ตกหล่นบริเวณด้านหน้าโครงการและบริเวณใกล้เคียงโดยในกรณีที่มีเศษดินเปื้อกตกหล่นต้องทำความสะอาด โดยใช้น้ำฉีดและกวาดพื้นให้สะอาดโดยทันที</p>	<p>-</p> <p>-</p> <p>-</p> <p>-</p>	<p>- ดังภาพที่ 9</p> <p>- ดังภาพที่ 1</p> <p>- ดังภาพที่ 14-16</p> <p>- ดังภาพที่ 11 และภาพที่ 16</p>

ตารางที่ 3.1-1 (ต่อ) สรุปผลการปฏิบัติตามมาตรการป้องกันและแก้ไขผลกระทบสิ่งแวดล้อม โครงการพัฒนาที่ราชพัสดุแปลงที่ตั้งโรงภาณียร้อยชักสาม (THE CUSTOM HOUSE) (ระยะก่อสร้าง) ของกิจการร่วมค้าโรงภาณียร้อยชักสาม

องค์ประกอบทางสิ่งแวดล้อม และคุณค่าต่าง ๆ	มาตรการป้องกันและแก้ไขผลกระทบสิ่งแวดล้อม	รายละเอียดการปฏิบัติตามมาตรการฯ	ปัญหา/อุปสรรค และการแก้ไข	เอกสารอ้างอิง รูปภาพหรือเอกสาร
1.2 คุณภาพอากาศ (ต่อ)	3) กำหนดให้มีมาตรการล้างล้อรถบรรทุกที่เข้า-ออกพื้นที่โครงการ โดยใช้แรงดันน้ำสูงฉีดชะล้างทำความสะอาดล้อรถและช่วงล่างของรถบรรทุกบริเวณทางเข้า-ออกพื้นที่โครงการเพื่อป้องกันฝุ่นละอองและโคลนที่ติดกับล้อรถ	- โครงการได้จัดให้มีคนงานทำความสะอาดล้อรถบรรทุก โดยใช้แรงดันน้ำสูงฉีดชะล้างทำความสะอาดล้อรถและช่วงล่างของรถบรรทุกก่อนออกจากพื้นที่โครงการเพื่อป้องกันฝุ่นละอองและโคลนที่ติดกับล้อรถ	-	- ดังภาพที่ 17
	4) การกระทำใด ๆ ที่อาจก่อให้เกิดมลภาวะ ต้องจัดทำในพื้นที่ที่คลุมผ้าใบหรือในหึ่งที่มีหลังคา และผนังปิดด้านข้างอีก 3 ด้าน	- ปัจจุบันโครงการยังไม่มีกิจกรรมที่การตัด เจริญ ในพื้นที่โครงการ หากถึงช่วงงานดังกล่าวโครงการจะปฏิบัติตามมาตรการที่กำหนดอย่างเคร่งครัด	-	-
	5) โครงการจะติดตามสถานการณ์คุณภาพอากาศจากกรมควบคุมมลพิษ เพื่อให้ทราบข้อมูลคุณภาพอากาศบริเวณโครงการในแต่ละวันและหากพบว่าคุณภาพอากาศบริเวณพื้นที่โครงการตั้งอยู่ได้แก่ ค่าฝุ่นละอองขนาดไม่เกิน 2.5 ไมครอน (PM <sub>2.5</sub> ) มีค่าความเข้มข้นเกินค่ามาตรฐานที่ 50 ไมโครกรัม/ลูกบาศก์เมตร หรือมีค่าดัชนีคุณภาพอากาศ (ค่า AQI) อยู่ในระดับที่อาจส่งผลกระทบต่อสุขภาพจะหยุดกิจกรรมก่อสร้างที่ก่อให้เกิดค่าฝุ่นละอองขนาดไม่เกิน 2.5 ไมครอน (PM <sub>2.5</sub> ) ทันที	- โครงการได้ติดตามข่าวสารเกี่ยวกับฝุ่นละอองขนาดเล็กกว่า 2.5 ไมครอน (PM <sub>2.5</sub> ) ในบรรยากาศอยู่เสมอ และคอยตรวจสอบเครื่องจักรเครื่องยนต์และอุปกรณ์ที่ใช้ในการก่อสร้างให้มีสภาพดี เพื่อลดการเกิดมลพิษทางอากาศ ทั้งนี้ทางโครงการยินดีให้ความร่วมมือกับหน่วยงานราชการ หากหน่วยงานราชการขอความร่วมมือให้หยุดการก่อสร้างในช่วงที่ฝุ่นละอองขนาดเล็กกว่า 2.5 ไมครอน (PM <sub>2.5</sub> ) ในบรรยากาศมีค่าเกินมาตรฐาน	-	- ดังภาพผนวกที่ 7

ตารางที่ 3.1-1 (ต่อ) สรุปผลการปฏิบัติตามมาตรการป้องกันและแก้ไขผลกระทบสิ่งแวดล้อม โครงการพัฒนาที่ราชพัสดุแปลงที่ตั้งโรงภาษีย่อยชกสาม (THE CUSTOM HOUSE) (ระยะก่อสร้าง) ของกิจการร่วมค้าโรงภาษีย่อยชกสาม

องค์ประกอบทางสิ่งแวดล้อม และคุณค่าต่าง ๆ	มาตรการป้องกันและแก้ไขผลกระทบสิ่งแวดล้อม	รายละเอียดการปฏิบัติตามมาตรการฯ	ปัญหา/อุปสรรค และการแก้ไข	เอกสารอ้างอิง รูปภาพหรือเอกสาร
1.2 คุณภาพอากาศ (ต่อ)	งานขนส่งวัสดุก่อสร้าง เข้าสู่พื้นที่โครงการ งานตัด เจาะ เจียร์ขีดแต่งผิวคอนกรีต หรือที่ก่อให้เกิดฝุ่น ละอองและหากหน่วยงานภาครัฐขอความร่วมมือให้ หยุดการก่อสร้างโครงการชั่วคราวโครงการต้องให้ ความร่วมมืออย่างเคร่งครัด			
1.3 เสียง	1. กำหนดช่วงเวลาการทำงานที่ก่อให้เกิดเสียงดัง เช่น การเจาะเสาเข็ม การก่อสร้างฐานราก งาน โครงสร้าง เป็นต้น วันจันทร์ถึงวันเสาร์ในช่วงเวลา 08.00-18.00 น. โดยจะหยุดการก่อสร้างตั้งแต่เวลา 17.00 น. แต่ ช่วงเวลาหลังจากนั้นจะเป็นการเก็บงานรวมถึงการทำ ความสะอาดจนถึงเวลา 18.00 น. และให้คนงาน ก่อสร้างออกนอกพื้นที่ก่อสร้างก่อนเวลา 18.00 น. แต่ หากมีกิจกรรมการก่อสร้างที่ต่อเนื่องและเกินช่วงเวลา (สัปดาห์ละไม่เกิน 3 วัน) อาทิเช่น การเทปูน เป็นต้น	- โครงการได้กำหนดช่วงเวลาการทำงานที่ ก่อให้เกิดเสียงดัง เช่น การเจาะเสาเข็ม การก่อสร้าง ฐานราก วันจันทร์ถึงวันเสาร์ในช่วงเวลา 08.00-18.00 น. โดยจะหยุดการก่อสร้างตั้งแต่เวลา 17.00 น. แต่ช่วงเวลาหลังจากนั้นจะเป็นการเก็บงาน รวมถึงการทำความสะอาดจนถึงเวลา 18.00 น. และ ให้คนงานก่อสร้างออกนอกพื้นที่ก่อสร้างก่อนเวลา 18.00 น. แต่หากมีกิจกรรมการก่อสร้างที่ต่อเนื่อง และเกินช่วงเวลา (สัปดาห์ละไม่เกิน 3 วัน) ซึ่ง ปัจจุบันไม่มีการทำงานเกินเวลาที่กำหนด	-	- ดังภาพที่ 18

ตารางที่ 3.1-1 (ต่อ) สรุปผลการปฏิบัติตามมาตรการป้องกันและแก้ไขผลกระทบสิ่งแวดล้อม โครงการพัฒนาที่ราชพัสดุแปลงที่ตั้งโรงภาณียร้อยชักสาม (THE CUSTOM HOUSE) (ระยะก่อสร้าง) ของกิจการร่วมค้าโรงภาณียร้อยชักสาม

องค์ประกอบทางสิ่งแวดล้อม และคุณค่าต่าง ๆ	มาตรการป้องกันและแก้ไขผลกระทบสิ่งแวดล้อม	รายละเอียดการปฏิบัติตามมาตรการฯ	ปัญหา/อุปสรรค และการแก้ไข	เอกสารอ้างอิง รูปภาพหรือเอกสาร
1.3 เสียง (ต่อ)	<p>ต้องแจ้งผู้ที่อยู่อาศัยข้างเคียงให้ทราบล่วงหน้าอย่างน้อย 3 วันรวมทั้งต้องได้รับอนุญาตจากหน่วยงานผู้ให้อนุญาต แต่ทั้งนี้ จะต้องไม่เกินเวลา 20.00 น. และในวันอาทิตย์จะไม่มีการทำงานใด ๆ สำหรับวันหยุดนักขัตฤกษ์ โครงการจะทำงานเฉพาะกิจกรรมที่ไม่ก่อให้เกิดเสียงดัง และจะทำงานในช่วงเวลา 08.00-18.00 น. เท่านั้น</p> <p>2. ในช่วงการก่อสร้างฐานรากจัดทำรั้ว Metal sheet ความสูง 6 เมตร บริเวณโดยรอบโครงการ</p> <p>3. ในช่วงที่มีกิจกรรมก่อสร้างพร้อมกัน ได้แก่ งานโครงสร้างและสถาปัตยกรรมรวมระบบสาธารณูปโภคและงานตกแต่งภายในและภายนอก โครงการจะจัดให้มีแผ่นกันเสียง Metal sheet ห่างจากจุดกำเนิดเสียง 1 เมตร โดยรอบแนวเขตพื้นที่ก่อสร้าง ลดระดับเสียงเมื่อผ่านแนวรั้วลงมาได้ประมาณ 25 dB(A) ซึ่งระดับเสียงที่ลดเมื่ออ้อมผ่าน ขอมรับได้สูงสุด เท่ากับ 25 dB(A)</p>	<p>- โครงการได้จัดทำรั้ว Metal sheet ความสูง 6 เมตร บริเวณโดยรอบโครงการ</p> <p>- ปัจจุบันโครงการอยู่ในช่วงงานเสาเข็ม ฐานราก ซึ่งยังไม่ถึงช่วงงานโครงสร้างและสถาปัตยกรรมรวมระบบสาธารณูปโภคและงานตกแต่งภายในและภายนอก หากถึงช่วงงานดังกล่าวโครงการจะปฏิบัติตามมาตรการที่กำหนดอย่างเคร่งครัด</p>	<p>-</p> <p>-</p>	<p>- ดังภาพที่ 2</p> <p>- ดังภาพที่ 1</p>



ตารางที่ 3.1-1 (ต่อ) สรุปผลการปฏิบัติตามมาตรการป้องกันและแก้ไขผลกระทบสิ่งแวดล้อม โครงการพัฒนาที่ราชพัสดุแปลงที่ตั้งโรงภาณียร้อยชักสาม (THE CUSTOM HOUSE) (ระยะก่อสร้าง) ของกิจการร่วมค้าโรงภาณียร้อยชักสาม

องค์ประกอบทางสิ่งแวดล้อม และคุณค่าต่าง ๆ	มาตรการป้องกันและแก้ไขผลกระทบสิ่งแวดล้อม	รายละเอียดการปฏิบัติตามมาตรการฯ	ปัญหา/อุปสรรค และการแก้ไข	เอกสารอ้างอิง รูปภาพหรือเอกสาร
1.3 เสียง (ต่อ)	<p>4. ไม่ทำกิจกรรมต่าง ๆ ที่ก่อให้เกิดเสียงดังพร้อมกันในเวลาเดียวกัน</p> <p>5. ลดจำนวนของเครื่องจักรที่ใช้ในงานบริเวณที่อยู่ใกล้เคียงกัน</p> <p>6. เลือกใช้เครื่องมืออุปกรณ์ และวิธีการก่อสร้างที่ก่อให้เกิดเสียงรบกวนน้อยที่สุด</p> <p>7. อุปกรณ์และเครื่องจักรกลที่มีการใช้งานเป็นครั้งคราวให้ดับเครื่องหรือเบาลงระหว่างการทำงาน</p> <p>8. ใช้อุปกรณ์เครื่องจักรที่ได้รับการบำรุงรักษาอย่างดีเท่านั้นและต้องได้รับการดูแลอย่างสม่ำเสมอในระหว่างการทำงาน</p> <p>9. ใช้น้ำมันหล่อลื่นช่วยลดการเสียดสีระหว่างชิ้นส่วนของเครื่องจักร</p>	<p>- โครงการกำหนดให้การทำกิจกรรมก่อสร้างประจำวันต้องไม่เดินเครื่องจักรที่มีเสียงดังในเวลาเดียวกัน</p> <p>- โครงการกำหนดให้มีเครื่องจักรที่ใช้ในงานบริเวณที่อยู่ใกล้เคียงกันไม่เกิน 2 เครื่อง</p> <p>- โครงการกำชับให้ผู้รับเหมาปฏิบัติตามมาตรการที่กำหนดอย่างเคร่งครัด</p> <p>- โครงการได้กำชับคนงานให้ดับเครื่องจักรทุกครั้งเมื่อไม่ใช้งานผ่านกิจกรรม Morning Talk พร้อมทั้งติดป้ายเตือนไว้บริเวณเครื่องจักรซึ่งสามารถมองเห็นได้อย่างชัดเจน</p> <p>- โครงการจัดให้มีการตรวจสอบ และบำรุงรักษาเครื่องจักรที่ใช้ในงานก่อสร้างให้อยู่ในสภาพดีเสมอ หากพบว่ามีอาการชำรุดจะดำเนินการซ่อมแซมทันที เพื่อป้องกันอุบัติเหตุที่อาจเกิดขึ้น</p> <p>- โครงการได้พิจารณาเลือกใช้น้ำมันหล่อลื่น เพื่อช่วยลดการเสียดสีระหว่างชิ้นส่วนของเครื่องจักรตามมาตรการกำหนด</p>	- - - - - - -	- - ดัชนีภาพที่ 19 - - ดัชนีภาพที่ 13, 22 - ดัชนีภาพผนวกที่ 7 - ดัชนีภาพที่ 20

ตารางที่ 3.1-1 (ต่อ) สรุปผลการปฏิบัติตามมาตรการป้องกันและแก้ไขผลกระทบสิ่งแวดล้อม โครงการพัฒนาที่ราชพัสดุแปลงที่ตั้งโรงภาณียร้อยชักสาม (THE CUSTOM HOUSE) (ระยะก่อสร้าง) ของกิจการร่วมค้าโรงภาณียร้อยชักสาม

องค์ประกอบทางสิ่งแวดล้อม และคุณค่าต่าง ๆ	มาตรการป้องกันและแก้ไขผลกระทบสิ่งแวดล้อม	รายละเอียดการปฏิบัติตามมาตรการฯ	ปัญหา/อุปสรรค และการแก้ไข	เอกสารอ้างอิง รูปภาพหรือเอกสาร
1.3 เสียง (ต่อ)	<p>10. ผู้รับเหมาควบคุมคนงานก่อสร้างไม่ให้ส่งเสียงดังรบกวนผู้อยู่อาศัยข้างเคียง</p> <p>11. ในการขนส่งวัสดุก่อสร้างเข้ามาในพื้นที่โครงการ โครงการต้องกำชับผู้รับเหมาให้ดำเนินการขนส่งให้ถูกต้องตามหลักการขนย้าย และควบคุมคนงานไม่ให้มีการโยนวัสดุ อุปกรณ์ก่อสร้าง เช่น เหล็กเส้น ซึ่งการกระทำดังกล่าวจะก่อให้เกิดเสียงดัง</p> <p>12. ไม่ให้มีกิจกรรมก่อสร้างที่อาจก่อให้เกิดเสียงดัง เช่น การตัดเหล็ก การตัดกระเบื้อง การบดกรี เป็นต้น โดยให้จัดทำโรงงานภายนอกแล้วจึงขนส่งมาประกอบภายในพื้นที่ก่อสร้างเท่านั้น</p>	<p>- โครงการกำชับให้ผู้รับเหมาคอยควบคุมคนงานก่อสร้างไม่ให้ส่งเสียงดังรบกวนผู้พักอาศัยข้างเคียงโดยเด็ดขาด</p> <p>- โครงการได้กำชับผู้รับเหมาให้ดำเนินการขนส่งให้ถูกต้องตามหลักการขนย้าย และคอยควบคุมคนงานไม่ให้มีการโยนวัสดุ อุปกรณ์ก่อสร้าง หรือการกระทำการใดก็ตาม ที่อาจก่อให้เกิดเสียงดัง</p> <p>- ปัจจุบันโครงการอยู่ในช่วงงานเสาเข็ม ฐานราก ซึ่งยังไม่มีกิจกรรม การตัดเหล็ก การตัดกระเบื้อง การบดกรี หากโครงการมีกิจกรรมดังกล่าวจะปฏิบัติตามมาตรการที่กำหนดอย่างเคร่งครัด</p>	<p>-</p> <p>-</p> <p>-</p>	<p>-</p> <p>-</p> <p>-</p>

ตารางที่ 3.1-1 (ต่อ) สรุปผลการปฏิบัติตามมาตรการป้องกันและแก้ไขผลกระทบสิ่งแวดล้อม โครงการพัฒนาที่ราชพัสดุแปลงที่ตั้งโรงภาษีย่อยชกสาม (THE CUSTOM HOUSE) (ระยะก่อสร้าง) ของกิจการร่วมค้าโรงภาษีย่อยชกสาม

องค์ประกอบทางสิ่งแวดล้อม และคุณค่าต่าง ๆ	มาตรการป้องกันและแก้ไขผลกระทบสิ่งแวดล้อม	รายละเอียดการปฏิบัติตามมาตรการฯ	ปัญหา/อุปสรรค และการแก้ไข	เอกสารอ้างอิง รูปภาพหรือเอกสาร
1.4 ความสั่นสะเทือน	1. ก่อนก่อสร้างโครงการอย่างน้อย 1 เดือน ผู้รับเหมาต้องแจ้งผู้พักอาศัยข้างเคียง โดยทำการสำรวจถ่ายภาพ สภาพรั้ว กำแพง และตัวอาคาร ก่อนการทำการระบบป้องกันดินพัง เพื่อรับผิชอบ ชดเชยค่าเสียหาย/ซ่อมแซม ให้คืนสภาพเดิมหากเกิดการแตกร้าวขึ้น และให้หมายเลขโทรศัพท์ของ เจ้าหน้าที่ควบคุมการก่อสร้าง เพื่อให้สามารถติดต่อกับโครงการได้โดยตรง	- ก่อนการก่อสร้าง โครงการจัดให้มีเจ้าหน้าที่จาก บริษัทผู้รับเหมาเข้าไปสำรวจบ้านพักอาศัยที่อยู่ติดกับโครงการและแจ้งหมายเลขโทรศัพท์ของ เจ้าหน้าที่ควบคุมการก่อสร้างให้รับทราบ เพื่อให้สามารถติดต่อกับโครงการได้โดยตรง หากอาคารข้างเคียงได้รับความเดือดร้อนจากการดำเนินโครงการ	-	- ดังภาพผนวกที่ 9
	2. กำหนดช่วงเวลาการทำงานที่ก่อให้เกิดความสั่นสะเทือน เช่น การเจาะเสาเข็ม การก่อสร้างฐานราก งานโครงสร้าง เป็นต้น วันจันทร์ถึงวันเสาร์ใน ช่วงเวลา 08.00-18.00 น. โดยจะหยุดการก่อสร้าง ตั้งแต่เวลา 17.00 น. แต่ช่วงเวลาหลังจากนั้นจะเป็น การเก็บงานรวมถึงการทำความสะอาดจนถึงเวลา 18.00 น. และให้คนงานก่อสร้างออกนอกพื้นที่ ก่อสร้างก่อนเวลา 18.00 น. แต่หากมีกิจกรรมการ ก่อสร้างที่ต่อเนื่องและเกินช่วงเวลา (สัปดาห์ละไม่เกิน 3 วัน) อาทิเช่น การเทปูน เป็นต้น ต้องแจ้งผู้ที่อยู่อาศัยข้างเคียงให้ทราบล่วงหน้าอย่างน้อย 3 วัน	- โครงการได้กำหนดช่วงเวลาการทำงานที่ ก่อให้เกิดความสั่นสะเทือน เช่น การเจาะเสาเข็ม การก่อสร้างฐานราก วันจันทร์ถึงวันเสาร์ใน ช่วงเวลา 08.00-18.00 น. โดยจะหยุดการก่อสร้าง ตั้งแต่เวลา 17.00 น. แต่ช่วงเวลาหลังจากนั้นจะเป็น การเก็บงานรวมถึงการทำความสะอาดจนถึงเวลา 18.00 น. และให้คนงานก่อสร้างออกนอกพื้นที่ ก่อสร้างก่อนเวลา 18.00 น. แต่หากมีกิจกรรมการ ก่อสร้างที่ต่อเนื่องและเกินช่วงเวลา (สัปดาห์ละไม่เกิน 3 วัน) ซึ่งปัจจุบันไม่มีการทำงานเกินช่วงเวลาที่ กำหนด	-	- ดังภาพที่ 18

ตารางที่ 3.1-1 (ต่อ) สรุปผลการปฏิบัติตามมาตรการป้องกันและแก้ไขผลกระทบสิ่งแวดล้อม โครงการพัฒนาที่ราชพัสดุแปลงที่ตั้งโรงภาษีย่อยชกสาม (THE CUSTOM HOUSE) (ระยะก่อสร้าง) ของกิจการร่วมค้าโรงภาษีย่อยชกสาม

องค์ประกอบทางสิ่งแวดล้อม และคุณค่าต่างๆ	มาตรการป้องกันและแก้ไขผลกระทบสิ่งแวดล้อม	รายละเอียดการปฏิบัติตามมาตรการฯ	ปัญหา/อุปสรรค และการแก้ไข	เอกสารอ้างอิง รูปภาพหรือเอกสาร
1.4 ความสั่นสะเทือน (ต่อ)	<p>รวมทั้งต้องได้รับอนุญาตจากหน่วยงานผู้ให้อนุญาต แต่ทั้งนี้จะต้องไม่เกิน เวลา 20.00 น. และในวันอาทิตย์ จะไม่มีการทำงานใด ๆ สำหรับวันหยุดนักขัตฤกษ์ โครงการจะทำงานเฉพาะกิจกรรมที่ไม่ก่อให้เกิดเสียงดัง และจะทำงานในช่วงเวลา 08.00-18.00 น. เท่านั้น</p> <p>3. ก่อสร้างอาคารโครงการโดยใช้เสาเข็มเจาะ เพื่อป้องกันผลกระทบต่อผู้อยู่ใกล้เคียง</p> <p>4. จัดให้มีประกันภัยความรับผิดชอบตามกฎหมายต่อชีวิต ร่างกาย และทรัพย์สินของบุคคลภายนอก โดยแสดงสำเนาตารางกรมธรรม์ประกันภัยไว้ในบริเวณพื้นที่ก่อสร้าง</p> <p>5. จัดให้มีวิศวกรดูแลการก่อสร้างอย่างใกล้ชิด และควบคุมการก่อสร้างให้ถูกต้องตามหลักวิศวกรรม ให้ส่งผลกระทบต่อพื้นที่ข้างเคียงน้อยที่สุด</p>	<p>- โครงการได้พิจารณาเลือกใช้เสาเข็มแบบเจาะ ในการก่อสร้างอาคาร เพื่อป้องกันผลกระทบต่อผู้อยู่ใกล้เคียงด้านความสั่นสะเทือน</p> <p>- โครงการได้จัดให้มีประกันภัยความรับผิดชอบตามกฎหมายต่อชีวิต ร่างกาย และทรัพย์สินของบุคคลภายนอกและแสดงสำเนาตารางกรมธรรม์ประกันภัยไว้ในบริเวณพื้นที่ก่อสร้าง</p> <p>- โครงการได้จัดให้มีวิศวกรดูแลการก่อสร้างอย่างใกล้ชิดและควบคุมการก่อสร้างให้ถูกต้องตามหลักวิศวกรรมให้ส่งผลกระทบต่อพื้นที่ข้างเคียงน้อยที่สุด</p>	<p>-</p> <p>-</p> <p>-</p>	<p>- ดังภาพที่ 23</p> <p>- ดังภาพที่ 21 และ ภาคผนวกที่ 4</p> <p>- ดังภาคผนวกที่ 11</p>

ตารางที่ 3.1-1 (ต่อ) สรุปผลการปฏิบัติตามมาตรการป้องกันและแก้ไขผลกระทบสิ่งแวดล้อม โครงการพัฒนาที่ราชพัสดุแปลงที่ตั้งโรงภาษีย่อยชกสาม (THE CUSTOM HOUSE) (ระยะก่อสร้าง) ของกิจการร่วมค้าโรงภาษีย่อยชกสาม

องค์ประกอบทางสิ่งแวดล้อม และคุณค่าต่างๆ	มาตรการป้องกันและแก้ไขผลกระทบสิ่งแวดล้อม	รายละเอียดการปฏิบัติตามมาตรการฯ	ปัญหา/อุปสรรค และการแก้ไข	เอกสารอ้างอิง รูปภาพหรือเอกสาร
1.4 ความั่นสะเทือน (ต่อ)	6. จัดจ้างผู้รับเหมาที่มีคุณภาพ ตลอดจนจัดให้มีบริษัทควบคุมงานก่อสร้างให้ปฏิบัติตามมาตรการที่ระบุไว้ในรายงานการประเมินผลกระทบสิ่งแวดล้อมที่ได้รับความเห็นชอบอย่างเคร่งครัด	- เจ้าของโครงการได้กำกับบริษัท ไทยบาวเออร์ จำกัด ซึ่งเป็นผู้รับเหมาก่อสร้างและคนงานต้องปฏิบัติตามมาตรการป้องกันและแก้ไขผลกระทบสิ่งแวดล้อมที่กำหนดไว้อย่างเคร่งครัด พร้อมทั้งจัดให้มีบริษัท โปรเจค แพลนนิ่ง เซอร์วิส จำกัด (มหาชน) ซึ่งเป็นผู้ควบคุมงานก่อสร้างคอยตรวจสอบการทำงานของผู้รับเหมา ตลอดระยะเวลาการก่อสร้าง ตามมาตรการกำหนด	-	-
1.5 การพังทลายของดิน	1. ปฏิบัติตามมาตรการป้องกันและแก้ไขผลกระทบสิ่งแวดล้อมที่ระบุไว้ในหัวข้อ 1.4 เรื่องความั่นสะเทือน อย่างเคร่งครัด 2. จัดให้มีการสร้างผนังกันดิน (Diaphragm Wall) ความหนา 0.8 เมตรความลึก 18 เมตร และทำค้ำยันรอบแนวอาคารโรงแรม (B1) สำหรับอาคารบริการ (B2) อาคารกักตุนและห้องประชุม (B3) และอาคารโบราณสถาน (B5) โครงการจัดให้มีการติดตั้ง Sheet Pile ความลึก 16 เมตร รอบแนวอาคารเพื่อป้องกันผลกระทบจากการพังทลายของดิน	- โครงการได้กำชับให้ผู้รับเหมาปฏิบัติตามมาตรการป้องกันและแก้ไขผลกระทบสิ่งแวดล้อมที่ระบุไว้ในหัวข้อ 1.4 เรื่องความั่นสะเทือน อย่างเคร่งครัด - ปัจจุบันโครงการอยู่ในช่วงงานเสาเข็ม ฐานราก หากถึงช่วงงานดังกล่าวโครงการจะปฏิบัติตามมาตรการที่กำหนดอย่างเคร่งครัด	-  -	-  -

ตารางที่ 3.1-1 (ต่อ) สรุปผลการปฏิบัติตามมาตรการป้องกันและแก้ไขผลกระทบสิ่งแวดล้อม โครงการพัฒนาที่ราชพัสดุแปลงที่ตั้งโรงภาษีย่อยชกสาม (THE CUSTOM HOUSE) (ระยะก่อสร้าง) ของกิจการร่วมค้าโรงภาษีย่อยชกสาม

องค์ประกอบทางสิ่งแวดล้อม และคุณค่าต่างๆ	มาตรการป้องกันและแก้ไขผลกระทบสิ่งแวดล้อม	รายละเอียดการปฏิบัติตามมาตรการฯ	ปัญหา/อุปสรรค และการแก้ไข	เอกสารอ้างอิง รูปภาพหรือเอกสาร
1.5 การพังทลายของดิน (ต่อ)	<p>3. จัดให้มีการติดตั้งเครื่องตรวจวัดธรณีทางเทคนิค ระหว่างก่อสร้าง ได้แก่ เครื่องตรวจวัดการเอียง บริเวณแต่ละอาคาร จำนวน 9 จุด ซึ่งเป็นวิธีการ ป้องกันการเคลื่อนตัวของกำแพงดิน</p> <p>4. จัดให้มีการป้องกันภัยความรับผิดชอบตามกฎหมาย ชีวิต ร่างกายและทรัพย์สินของบุคคลภายนอก และ แสดงสำเนาตารางกรมธรรม์ประกันภัยดังกล่าวไว้ในที่ เปิดเผยและเห็นได้ง่ายภายในพื้นที่ก่อสร้าง</p> <p>5. จัดจ้างผู้รับเหมาที่มีประวัติการทำงานที่ดี ตลอดจนจัดให้มีบริษัทควบคุมงานก่อสร้างให้ ปฏิบัติตามมาตรการที่ระบุไว้ในรายงานการ ประเมินผลกระทบสิ่งแวดล้อมที่ได้รับความ เห็นชอบอย่างเคร่งครัด</p>	<p>- ปัจจุบันโครงการอยู่ในช่วงงานเสาเข็ม ฐานราก หากถึงช่วงงานดังกล่าวโครงการจะปฏิบัติตาม มาตรการที่กำหนดอย่างเคร่งครัด</p> <p>- โครงการได้จัดให้มี กรมธรรม์ประกันภัยป้องกัน ภัยความรับผิดชอบตามกฎหมายชีวิต ร่างกาย และ ทรัพย์สินของบุคคลภายนอกและได้แสดงสำเนา ตารางกรมธรรม์ประกันภัยดังกล่าวไว้ในที่เปิดเผย และเห็นได้ง่ายภายในพื้นที่ก่อสร้าง</p> <p>- โครงการได้จัดจ้าง บริษัท ไทยบาเออร์ จำกัด ซึ่งเป็นผู้รับเหมาก่อสร้างที่มีคุณภาพ ตลอดจนจัดให้ มีบริษัท โปรเจคเพลนนิ่งเซอร์วิส จำกัด (มหาชน) ซึ่งเป็นผู้ควบคุมงานก่อสร้างของโครงการและต้อง ปฏิบัติตามมาตรการที่ระบุไว้ในรายงานการ ประเมินผลกระทบสิ่งแวดล้อมที่ได้รับความ เห็นชอบอย่างเคร่งครัด</p>	<p>-</p> <p>-</p> <p>-</p>	<p>-</p> <p>- ดังภาพที่ 21 และ ภาพผนวกที่ 4</p> <p>-</p>

ตารางที่ 3.1-1 (ต่อ) สรุปผลการปฏิบัติตามมาตรการป้องกันและแก้ไขผลกระทบสิ่งแวดล้อม โครงการพัฒนาที่ราชพัสดุแปลงที่ตั้งโรงภาษีร้อยชักสาม (THE CUSTOM HOUSE) (ระยะก่อสร้าง) ของกิจการร่วมค้าโรงภาษีร้อยชักสาม

องค์ประกอบทางสิ่งแวดล้อม และคุณค่าต่าง ๆ	มาตรการป้องกันและแก้ไขผลกระทบสิ่งแวดล้อม	รายละเอียดการปฏิบัติตามมาตรการฯ	ปัญหา/อุปสรรค และการแก้ไข	เอกสารอ้างอิง รูปภาพหรือเอกสาร
1.6 คุณภาพน้ำ	1. จัดให้มีห้องส้วมสำหรับคนงานก่อสร้างให้เพียงพอ จำนวน 16 ห้อง ทางด้านทิศตะวันตกของพื้นที่โครงการ	- โครงการได้จัดให้มีห้องส้วมสำหรับคนงานก่อสร้างอย่างเพียงพอภายในพื้นที่โครงการ	-	- ดังภาพที่ 26
	2. จัดให้มีถังบำบัดน้ำเสียสำเร็จรูปชนิดเดิมอากาศ จำนวน 1 ชุด ออกแบบให้รองรับน้ำเสียได้ 15 ลูกบาศก์เมตร/วัน บำบัดน้ำเสียจากคนงานให้มีค่า BOD ในน้ำทิ้งไม่เกิน 20 มิลลิกรัม/ลิตร ก่อนระบายออกสู่ท่อระบายน้ำริมถนนซอยเจริญกรุง 36 ทางด้านทิศตะวันออกของพื้นที่โครงการต่อไป	- โครงการได้ติดตั้งถังบำบัดน้ำเสียสำเร็จรูป ที่สามารถรองรับน้ำเสียและบำบัดน้ำเสียที่เกิดจากกิจกรรมของคนงานก่อสร้างได้อย่างเพียงพอ ซึ่งน้ำทิ้งภายหลังการบำบัดจะระบายออกสู่ท่อระบายน้ำริมถนนซอยเจริญกรุง 36 ทางด้านทิศตะวันออกของพื้นที่โครงการต่อไป	-	- ดังภาพที่ 27
	3. ประสานบริษัทเอกชนที่ได้รับอนุญาตจากกรมโรงงานอุตสาหกรรม เช่น บริษัท เบตเตอร์ เวิลด์ กรีน จำกัด (มหาชน) หรือ บริษัท เอเชีย เวสต์ แมนเนจเม้นท์ จำกัด เป็นต้น มาสูบตะกอนส่วนเกินจากระบบบำบัดน้ำเสียไปกำจัดเป็นประจำ	- โครงการได้ประสานงานกับหน่วยงานที่ได้รับอนุญาตจากกรมโรงงานอุตสาหกรรม ให้เข้ามาสูบตะกอนส่วนเกินจากระบบบำบัดน้ำเสียไปกำจัดเป็นประจำ	-	- ดังภาพที่ 76
	4. จัดให้มีพนักงานดูแลความสะอาดห้องน้ำ และดูแลระบบบำบัดน้ำเสียให้ทำงานได้อย่างมีประสิทธิภาพ	- โครงการจัดให้มีพนักงานดูแลความสะอาดห้องน้ำ และได้แต่งตั้งเจ้าหน้าที่ดูแลระบบบำบัดน้ำเสียให้ทำงานได้อย่างมีประสิทธิภาพ	-	- ดังภาพที่ 29, 77 ภาคผนวกที่ 17

ตารางที่ 3.1-1 (ต่อ) สรุปผลการปฏิบัติตามมาตรการป้องกันและแก้ไขผลกระทบสิ่งแวดล้อม โครงการพัฒนาที่ราชพัสดุแปลงที่ตั้งโรงภาณียร้อยชักสาม (THE CUSTOM HOUSE) (ระยะก่อสร้าง) ของกิจการร่วมค้าโรงภาณียร้อยชักสาม

องค์ประกอบทางสิ่งแวดล้อม และคุณค่าต่าง ๆ	มาตรการป้องกันและแก้ไขผลกระทบสิ่งแวดล้อม	รายละเอียดการปฏิบัติตามมาตรการฯ	ปัญหา/อุปสรรค และการแก้ไข	เอกสารอ้างอิง รูปภาพหรือเอกสาร
1.6 คุณภาพน้ำ (ต่อ)	<p>5. ตรวจสอบการรั่วซึมของน้ำจากห้องน้ำ เพื่อให้ห้องน้ำสะอาดไม่ส่งกลิ่นรบกวนผู้พักอาศัยใกล้เคียง</p> <p>6. หากบริเวณพื้นที่ห้องส้วมสำหรับคนงานก่อสร้างของโครงการส่งผลกระทบด้านกลิ่นรบกวน โครงการจะจัดหาวิธีหรือสารเคมีทางชีวภาพมาช่วยกำจัดกลิ่น ต้องจัดหาวิธีหรือสารเคมีทางชีวภาพมาช่วยกำจัดกลิ่น</p>	<p>- โครงการจัดให้มีเจ้าหน้าที่คอยตรวจสอบการรั่วซึมของน้ำจากห้องน้ำ เพื่อให้ห้องน้ำสะอาดไม่ส่งกลิ่นรบกวนผู้พักอาศัยใกล้เคียง</p> <p>- หากบริเวณพื้นที่ห้องส้วมของคนงานส่งกลิ่นรบกวน โครงการจะจัดหาวิธีหรือสารเคมีทางชีวภาพมาช่วยกำจัดกลิ่น ทั้งนี้ได้จัดให้มีคนงานคอยทำความสะอาดห้องส้วมทุกวัน เพื่อลดผลกระทบด้านกลิ่นที่อาจเกิดขึ้น</p>	<p>-</p> <p>-</p>	<p>- ดังภาพที่ 77</p> <p>- ดังภาพที่ 29</p>
2. ทรัพยากรสิ่งแวดล้อมทางชีวภาพ	1. ดำเนินการตามมาตรการป้องกันและแก้ไขผลกระทบต่อทรัพยากรสิ่งแวดล้อมทางกายภาพ ได้แก่ คุณภาพอากาศ เสียง ความสั่นสะเทือน การพังทลายของดิน คุณภาพน้ำ และคุณค่าการใช้ประโยชน์ของมนุษย์อย่างเคร่งครัด เพื่อไม่ก่อให้เกิดผลกระทบต่อสิ่งแวดล้อมทางชีวภาพ	- โครงการกำชับให้บริษัท ไทยบาวเออร์ จำกัด ซึ่งเป็นผู้รับเหมาก่อสร้างต้องดำเนินการตามมาตรการป้องกันและแก้ไขผลกระทบต่อทรัพยากรสิ่งแวดล้อมทางกายภาพ ได้แก่ คุณภาพอากาศ เสียง ความสั่นสะเทือน การพังทลายของดิน คุณภาพน้ำ และคุณค่าการใช้ประโยชน์ของมนุษย์อย่างเคร่งครัด เพื่อไม่ก่อให้เกิดผลกระทบต่อสิ่งแวดล้อมทางชีวภาพ	-	-



ตารางที่ 3.1-1 (ต่อ) สรุปผลการปฏิบัติตามมาตรการป้องกันและแก้ไขผลกระทบสิ่งแวดล้อม โครงการพัฒนาที่ราชพัสดุแปลงที่ตั้งโรงภาณียร้อยชักสาม (THE CUSTOM HOUSE) (ระยะก่อสร้าง) ของกิจการร่วมค้าโรงภาณียร้อยชักสาม

องค์ประกอบทางสิ่งแวดล้อม และคุณค่าต่างๆ	มาตรการป้องกันและแก้ไขผลกระทบสิ่งแวดล้อม	รายละเอียดการปฏิบัติตามมาตรการฯ	ปัญหา/อุปสรรค และการแก้ไข	เอกสารอ้างอิง รูปภาพหรือเอกสาร
3. คุณค่าการใช้ประโยชน์ของ มนุษย์ 3.1 น้ำใช้	1. จัดให้มีการสำรองน้ำใช้ อย่างน้อย 17.5 ลูกบาศก์ เมตร/วัน(สำรองน้ำได้อย่างน้อย 1 วัน) 2. กำชับให้คนงานใช้น้ำอย่างประหยัด	- โครงการได้จัดให้มีการสำรองน้ำใช้ อย่างน้อย 17.5 ลูกบาศก์เมตร/วัน (สำรองน้ำได้อย่างน้อย 1 วัน) - โครงการกำชับให้คนงานใช้น้ำอย่างประหยัด และ ปิดก๊อกน้ำทุกครั้ง เมื่อไม่มีการใช้ ผ่านกิจกรรม Morning Talk พร้อมทั้งติดป้ายณรงค์ประหยัดน้ำ ไว้บริเวณทางเข้าห้องน้ำ	-  -	- ดังภาพที่ 32  - ดังภาพที่ 22 และ ภาพที่ 33
3.2 น้ำเสีย	1. ปฏิบัติตามมาตรการป้องกันและแก้ไขผลกระทบ สิ่งแวดล้อมที่ระบุไว้ในหัวข้อ 1.6 เรื่องคุณภาพน้ำ อย่างเคร่งครัด	- โครงการกำชับให้ผู้รับเหมาปฏิบัติตามมาตรการ ป้องกันและแก้ไขผลกระทบสิ่งแวดล้อม เรื่อง คุณภาพน้ำอย่างเคร่งครัด โดยจัดให้มีห้องส้วม สำหรับคนงานอย่างเพียงพอ ติดตั้งถังบำบัดน้ำเสีย สำเร็จรูป จัดให้มีคนงานดูแลความสะอาดห้องน้ำ และแต่งตั้งเจ้าหน้าที่ดูแลระบบบำบัดน้ำเสีย พร้อม ทั้งจัดให้มีการตรวจวัดคุณภาพน้ำทั้ง บริเวณระบบ บำบัดน้ำเสียของโครงการเป็นประจำทุกเดือน	-	- ดังภาพที่ 26-27, 29 และภาคผนวกที่ 17, 24

ตารางที่ 3.1-1 (ต่อ) สรุปผลการปฏิบัติตามมาตรการป้องกันและแก้ไขผลกระทบสิ่งแวดล้อม โครงการพัฒนาที่ราชพัสดุแปลงที่ตั้งโรงภาณียร้อยชักสาม (THE CUSTOM HOUSE) (ระยะก่อสร้าง) ของกิจการร่วมค้าโรงภาณียร้อยชักสาม

องค์ประกอบทางสิ่งแวดล้อม และคุณค่าต่างๆ	มาตรการป้องกันและแก้ไขผลกระทบสิ่งแวดล้อม	รายละเอียดการปฏิบัติตามมาตรการฯ	ปัญหา/อุปสรรค และการแก้ไข	เอกสารอ้างอิง รูปภาพหรือเอกสาร
3.3 การระบายน้ำและการ ป้องกันน้ำท่วม	1. จัดทำรางระบายน้ำความกว้าง 0.4 เมตร ความลึก 0.4 เมตร และความลาดเอียง 1:500 บริเวณพื้นที่โดยรอบโครงการ ซึ่งจุดสุดท้ายของรางระบายน้ำจะมีบ่อดักขยะเพื่อให้ตะกอนดิน หรือเศษหิน กรวด ทราช ที่ไหลมากับน้ำฝนตกตะกอนก่อนระบายออกสู่ท่อระบายน้ำริมถนนซอยเจริญกรุง 36 ทางด้านทิศตะวันออกของพื้นที่โครงการต่อไป 2. ในช่วงก่อสร้างชั้นใต้ดิน จัดให้มีรางระบายน้ำรวบรวมน้ำหลากที่เกิดขึ้นจากชั้นใต้ดินเข้าสู่บ่อดักน้ำ และใช้เครื่องสูบน้ำสูบระบายน้ำออกสู่รางระบายน้ำที่อยู่โดยรอบโครงการ	- ปัจจุบันโครงการอยู่ระหว่างการจัดทำรางระบายน้ำบริเวณพื้นที่โดยรอบโครงการ ซึ่งจุดสุดท้ายของรางระบายน้ำจะมีบ่อดักขยะเพื่อให้ตะกอนดิน หรือเศษหิน กรวด ทราช ที่ไหลมากับน้ำฝนตกตะกอนก่อนระบายออกสู่ท่อระบายน้ำริมถนนซอยเจริญกรุง 36 ทางด้านทิศตะวันออกของพื้นที่โครงการต่อไป - ปัจจุบันโครงการอยู่ในช่วงงานเสาเข็ม หากถึงช่วงงานดังกล่าวโครงการจะปฏิบัติตามมาตรการที่กำหนดอย่างเคร่งครัด	-  -	- ดังภาพที่ 35  - ดังภาพที่ 1
3.4 การจัดการมูลฝอย	1. จัดเตรียมถังรับมูลฝอยขนาดทั่วไปขนาด 240 ลิตร จำนวน 5 ถัง วางไว้ในบริเวณพื้นที่ก่อสร้าง พร้อมทั้งกำชับให้คนงานทิ้งขยะมูลฝอยลงในถังที่ได้จัดเตรียมไว้เท่านั้นและในแต่ละวันต้องจัดให้มีผู้รับผิดชอบในการรวบรวมมูลฝอยตามจุดต่าง ๆ เพื่อให้รถเก็บขนมูลฝอยของสำนักงานเขตบางรักมาเก็บขนไปกำจัด	- โครงการได้จัดเตรียมถังรับมูลฝอยขนาดทั่วไปขนาด 240 ลิตร จำนวน 5 ถัง วางไว้ในบริเวณพื้นที่ก่อสร้าง พร้อมทั้งกำชับให้คนงานทิ้งขยะมูลฝอยลงในถังที่ได้จัดเตรียมไว้เท่านั้นและในแต่ละวันได้จัดให้มีผู้รับผิดชอบในการรวบรวมมูลฝอยตามจุดต่าง ๆ เพื่อให้รถเก็บขนมูลฝอยของสำนักงานเขตบางรักมาเก็บขนไปกำจัด	-	- ดังภาพที่ 34 และภาพที่ 36-38

ตารางที่ 3.1-1 (ต่อ) สรุปผลการปฏิบัติตามมาตรการป้องกันและแก้ไขผลกระทบสิ่งแวดล้อม โครงการพัฒนาที่ราชพัสดุแปลงที่ตั้งโรงภาณียร้อยชักสาม (THE CUSTOM HOUSE) (ระยะก่อสร้าง) ของกิจการร่วมค้าโรงภาณียร้อยชักสาม

องค์ประกอบทางสิ่งแวดล้อม และคุณค่าต่างๆ	มาตรการป้องกันและแก้ไขผลกระทบสิ่งแวดล้อม	รายละเอียดการปฏิบัติตามมาตรการฯ	ปัญหา/อุปสรรค และการแก้ไข	เอกสารอ้างอิง รูปภาพหรือเอกสาร
3.4 การจัดการมูลฝอย (ต่อ)	2. กำชับให้คนงานทิ้งมูลฝอยลงในภาชนะรองรับที่ได้จัดเตรียมไว้อย่างเคร่งครัด  3. หากบริเวณพื้นที่ที่มูลฝอยของโครงการส่งผลกระทบต่อด้านกลิ่นรบกวน โครงการต้องจัดหาวิธีหรือสารชีวภาพมาช่วยกำจัดกลิ่น  4. ควบคุมไม่ให้มีสัตว์พาหะนำโรคในพื้นที่โครงการหากพบต้องกำจัดทันที	- โครงการได้กำชับให้คนงานทิ้งมูลฝอยลงในภาชนะรองรับมูลฝอยที่ได้จัดเตรียมไว้ให้ได้อย่างเคร่งครัด ผ่านกิจกรรม Morning Talk พร้อมทั้งติดป้ายรณรงค์การทิ้งขยะให้ถูกที่ไว้ในพื้นที่โครงการเรียบร้อยแล้ว  - โครงการจะจัดหาวิธีหรือสารเคมีทางชีวภาพมาช่วยกำจัดกลิ่นหากบริเวณพื้นที่ห้องส้วมสำหรับคนงานก่อสร้างของโครงการส่งผลกระทบต่อด้านกลิ่นรบกวน  - โครงการจัดให้มีการฉีดพ่นยุงลายเพื่อทำลายแหล่งเพาะพันธุ์และควบคุมไม่ให้มีสัตว์พาหะนำโรคในพื้นที่โครงการ	-  -  -	- ดังภาพที่ 22 และภาพที่ 37  -  - ดังภาพที่ 39
3.5 ระบบไฟฟ้า	1. กำชับให้คนงานใช้ไฟฟ้าอย่างประหยัด	- โครงการกำชับให้คนงานใช้ไฟฟ้าอย่างประหยัดผ่านกิจกรรม Morning Talk พร้อมทั้งติดป้ายรณรงค์ให้ประหยัดไฟฟ้าไว้บริเวณภายในพื้นที่โครงการ	-	- ดังภาพที่ 22 และภาพที่ 40
3.6 การป้องกันอัคคีภัย	1. เจ้าหน้าที่ความปลอดภัยในการทำงาน (จป.) จะต้องกำหนดพื้นที่เสี่ยงต่อการเกิดเพลิงไหม้ และต้องตรวจสอบพื้นที่เสี่ยงที่อาจเกิดเพลิงไหม้เป็นประจำทุกวัน	- โครงการได้มอบหมายให้เจ้าหน้าที่ความปลอดภัยในการทำงาน (จป.) ได้กำหนดพื้นที่เสี่ยงต่อการเกิดเพลิงไหม้และมีการเดินตรวจสอบพื้นที่เสี่ยงที่อาจเกิดเพลิงไหม้เป็นประจำทุกวัน	-	- ดังภาพที่ 24 และภาคผนวกที่ 12

ตารางที่ 3.1-1 (ต่อ) สรุปผลการปฏิบัติตามมาตรการป้องกันและแก้ไขผลกระทบสิ่งแวดล้อม โครงการพัฒนาที่ราชพัสดุแปลงที่ตั้งโรงภาษีร้อยชักสาม (THE CUSTOM HOUSE) (ระยะก่อสร้าง) ของกิจการร่วมค้าโรงภาษีร้อยชักสาม

องค์ประกอบทางสิ่งแวดล้อม และคุณค่าต่าง ๆ	มาตรการป้องกันและแก้ไขผลกระทบสิ่งแวดล้อม	รายละเอียดการปฏิบัติตามมาตรการฯ	ปัญหา/อุปสรรค และการแก้ไข	เอกสารอ้างอิง รูปภาพหรือเอกสาร
3.6 การป้องกันอัคคีภัย (ต่อ)	2. กำหนดให้มีจุดรวมพลเบื้องต้นไว้บริเวณพื้นที่ว่างภายนอกอาคาร จำนวน 1 จุด ขนาดพื้นที่รวม 80 ตารางเมตร โดย 1 คน ใช้พื้นที่รวมพล 0.25 ตารางเมตร ดังนั้น จึงสามารถรองรับจำนวนคนงานได้ถึง 320 คน ซึ่งเพียงพอต่อจำนวนคนงานสูงสุดของโครงการ จำนวน 250 คน	- โครงการได้กำหนดให้มีจุดรวมพลเบื้องต้นไว้บริเวณพื้นที่ว่างภายนอกอาคาร จำนวน 1 จุด ขนาดพื้นที่รวม 80 ตารางเมตร โดย 1 คน ใช้พื้นที่รวมพล 0.25 ตารางเมตร ดังนั้น จึงสามารถรองรับจำนวนคนงานได้ถึง 320 คน ซึ่งเพียงพอต่อจำนวนคนงานสูงสุดของโครงการ จำนวน 250 คน	-	- ดังภาพที่ 41
	3. ติดป้ายแนะนำการใช้ถังดับเพลิงไว้บริเวณที่อุปกรณ์ติดตั้งอยู่ เพื่อให้ผู้ที่อยู่ใกล้ที่เกิดเหตุสามารถใช้งานได้ทันที	- โครงการได้จัดให้มีถังดับเพลิงที่มีวิธีการใช้ไว้ข้างถังดับเพลิง เพื่อให้ผู้ที่อยู่ใกล้ที่เกิดเหตุสามารถใช้งานได้ทันที	-	- ดังภาพที่ 42
	4. จัดให้มีการตรวจสอบถังดับเพลิง ให้สามารถใช้งานได้อยู่เสมอ หากพบว่ามีการเสียหายหรือใช้การไม่ได้ให้รีบดำเนินการแก้ไขทันที	- โครงการได้จัดให้มีการตรวจสอบถังดับเพลิง ให้สามารถใช้งานได้อยู่เสมอ	-	- ดังภาพที่ 43
	5. กำหนดมาตรการควบคุมการทำงานอย่างเข้มงวด โดยแยกที่พักคนงานออกจากพื้นที่ก่อสร้าง ติดป้ายห้ามประกอบกิจกรรมที่ก่อให้เกิดประกายไฟบริเวณพื้นที่ก่อสร้าง อาทิ ประกอบอาหาร จุดเทียน เพื่อป้องกันการเกิดเพลิงไหม้	- โครงการได้จัดทำและติดป้ายห้ามประกอบกิจกรรมที่ก่อให้เกิดประกายไฟบริเวณพื้นที่ก่อสร้าง อาทิ ประกอบอาหาร จุดเทียน เพื่อป้องกันการเกิดเพลิงไหม้	-	- ดังภาพที่ 44

ตารางที่ 3.1-1 (ต่อ) สรุปผลการปฏิบัติตามมาตรการป้องกันและแก้ไขผลกระทบสิ่งแวดล้อม โครงการพัฒนาที่ราชพัสดุแปลงที่ตั้งโรงภาณียร้อยชักสาม (THE CUSTOM HOUSE) (ระยะก่อสร้าง) ของกิจการร่วมค้าโรงภาณียร้อยชักสาม

องค์ประกอบทางสิ่งแวดล้อม และคุณค่าต่างๆ	มาตรการป้องกันและแก้ไขผลกระทบสิ่งแวดล้อม	รายละเอียดการปฏิบัติตามมาตรการฯ	ปัญหา/อุปสรรค และการแก้ไข	เอกสารอ้างอิง รูปภาพหรือเอกสาร
3.6 การป้องกันอัคคีภัย (ต่อ)	<p>6. กำหนดพื้นที่สูบบุหรี่เป็นสัดส่วน โดยติดป้ายเตือนห้ามสูบบุหรี่ในพื้นที่ห้ามสูบ พร้อมทั้งกำหนดมาตรการบทลงโทษสำหรับผู้ฝ่าฝืน</p> <p>7. เก็บรวบรวม คัดแยกมูลฝอยหรือเศษสิ่งวัสดุที่ติดไฟง่าย และนำไปกำจัดภายนอกพื้นที่ก่อสร้าง</p> <p>8. ตรวจสอบอุปกรณ์ไฟฟ้าให้อยู่ในสภาพพร้อมใช้งาน สายไฟไม่ฉีกขาด ปูด บวม เปื้อนขี้ฝุ่น หรือมีรอยแตกร้าว เพราะเสี่ยงต่อการเกิดไฟฟ้าลัดวงจร ทำให้เกิดเพลิงไหม้ได้</p> <p>9. ไม่เดินสายไฟฟ้าแบบชั่วคราวไม่ใช้ชุดสายพ่วงต่อพ่วงกันหลายชั้นเพราะกระแสไฟฟ้าจะเกินขนาดพิกัดที่กำหนดทำให้เกิดความร้อนสูง และเพลิงไหม้จากไฟฟ้าลัดวงจร</p>	<p>- โครงการได้กำหนดพื้นที่สูบบุหรี่เป็นสัดส่วน โดยติดป้ายเตือนห้ามสูบบุหรี่ในพื้นที่ห้ามสูบ</p> <p>- โครงการได้เก็บรวบรวม คัดแยกมูลฝอยหรือเศษสิ่งวัสดุที่ติดไฟง่าย และนำไปกำจัดภายนอกพื้นที่ก่อสร้าง</p> <p>- โครงการได้แต่งตั้งช่างไฟฟ้าประจำโครงการ และผู้รับผิดชอบดูไฟเพื่อตรวจสอบอุปกรณ์ไฟฟ้าให้อยู่ในสภาพพร้อมใช้งาน สายไฟไม่ฉีกขาด ปูด บวม เปื้อนขี้ฝุ่น หรือมีรอยแตกร้าว เพราะเสี่ยงต่อการเกิดไฟฟ้าลัดวงจร ทำให้เกิดเพลิงไหม้ได้</p> <p>- โครงการจัดให้มีการตรวจสอบการเดินสายไฟ โดยไม่เดินสายไฟฟ้าแบบชั่วคราวไม่ใช้ชุดสายพ่วงต่อพ่วงกันหลายชั้นเพราะกระแสไฟฟ้าจะเกินขนาดพิกัดที่กำหนดทำให้เกิดความร้อนสูง และเพลิงไหม้จากไฟฟ้าลัดวงจร</p>	<p>-</p> <p>-</p> <p>-</p> <p>-</p>	<p>- ดังภาพที่ 48-49</p> <p>- ดังภาพที่ 34</p> <p>- ดังภาพที่ 30-31 และภาคผนวกที่ 14</p> <p>- ดังภาพที่ 31 และภาคผนวกที่ 14</p>

ตารางที่ 3.1-1 (ต่อ) สรุปผลการปฏิบัติตามมาตรการป้องกันและแก้ไขผลกระทบสิ่งแวดล้อม โครงการพัฒนาที่ราชพัสดุแปลงที่ตั้งโรงภาชีร้อยชักสาม (THE CUSTOM HOUSE) (ระยะก่อสร้าง) ของกิจการร่วมค้าโรงภาชีร้อยชักสาม

องค์ประกอบทางสิ่งแวดล้อม และคุณค่าต่างๆ	มาตรการป้องกันและแก้ไขผลกระทบสิ่งแวดล้อม	รายละเอียดการปฏิบัติตามมาตรการฯ	ปัญหา/อุปสรรค และการแก้ไข	เอกสารอ้างอิง รูปภาพหรือเอกสาร
3.6 การป้องกันอัคคีภัย (ต่อ)	10. จัดเก็บอุปกรณ์ก่อสร้างไว้ในบริเวณที่ปลอดภัย โดยเฉพาะแอลกอฮอล์ ทินเนอร์ กาว และถังก๊าซ ควรเก็บให้ห่างจากจุดที่มีประกายไฟ หรือมีการเชื่อมต่อโลหะ เพื่อป้องกันสะเก็ดไฟกระเด็นไปติด ทำให้เกิดเพลิงไหม้	- โครงการได้จัดเก็บอุปกรณ์ก่อสร้างไว้ในบริเวณที่ปลอดภัย โดยเฉพาะแอลกอฮอล์ ทินเนอร์ กาว และถังก๊าซ ควรเก็บให้ห่างจากจุดที่มีประกายไฟ หรือมีการเชื่อมต่อโลหะ เพื่อป้องกันสะเก็ดไฟกระเด็นไปติด ทำให้เกิดเพลิงไหม้	-	- ดังภาพที่ 48 และภาพที่ 78
	11. ห้ามทาสี หรือพ่นสีบริเวณที่มีการเชื่อมต่อโลหะ เนื่องจากประกายไฟจะทำปฏิกิริยากับทินเนอร์ ทำให้เกิดเพลิงไหม้ได้	- โครงการได้มีการกำชับและติดป้ายเตือนห้ามทาสี หรือพ่นสีบริเวณที่มีการเชื่อมต่อโลหะ เนื่องจากประกายไฟจะทำปฏิกิริยากับทินเนอร์ ทำให้เกิดเพลิงไหม้ได้	-	- ดังภาพที่ 49
	12. จัดให้มีหม้อแปลงไฟฟ้าในพื้นที่ก่อสร้าง เพื่อควบคุมปริมาณการใช้ไฟฟ้า และป้องกันการใช้กระแสไฟฟ้าเกินขนาด ทำให้เกิดเพลิงไหม้	- โครงการจัดให้มีหม้อแปลงไฟฟ้าในพื้นที่ก่อสร้าง เพื่อควบคุมปริมาณการใช้ไฟฟ้า และป้องกันการใช้กระแสไฟฟ้าเกินขนาด ทำให้เกิดเพลิงไหม้	-	- ดังภาพที่ 50
	13. ติดตั้งแผงควบคุมไฟฟ้าและเครื่องตัดกระแสไฟฟ้าอัตโนมัติในงานก่อสร้าง	- โครงการได้ติดตั้งแผงควบคุมไฟฟ้า และเครื่องตัดกระแสไฟฟ้าอัตโนมัติในงานก่อสร้าง	-	- ดังภาพที่ 51
	14. กรณีที่มีการต่อโลหะในพื้นที่ก่อสร้าง ต้องจัดให้มีที่กำบังสะเก็ดไฟ หรือนำผ้ากันไฟมาคลุมวัสดุที่ติดไฟง่าย เพื่อป้องกันสะเก็ดไฟกระเด็นใส่ ทำให้เกิดเพลิงไหม้	- โครงการได้จัดให้มีที่กำบังสะเก็ดไฟ กรณีที่มีการต่อโลหะในพื้นที่ก่อสร้าง เพื่อป้องกันสะเก็ดไฟกระเด็นใส่ ทำให้เกิดเพลิงไหม้	-	- ดังภาพที่ 52

ตารางที่ 3.1-1 (ต่อ) สรุปผลการปฏิบัติตามมาตรการป้องกันและแก้ไขผลกระทบสิ่งแวดล้อม โครงการพัฒนาที่ราชพัสดุแปลงที่ตั้งโรงภาณียร้อยชักสาม (THE CUSTOM HOUSE) (ระยะก่อสร้าง) ของกิจการร่วมค้าโรงภาณียร้อยชักสาม

องค์ประกอบทางสิ่งแวดล้อม และคุณค่าต่างๆ	มาตรการป้องกันและแก้ไขผลกระทบสิ่งแวดล้อม	รายละเอียดการปฏิบัติตามมาตรการฯ	ปัญหา/อุปสรรค และการแก้ไข	เอกสารอ้างอิง รูปภาพหรือเอกสาร
3.6 การป้องกันอัคคีภัย (ต่อ)	<p>15. การทำงานที่มีประกายไฟ และความร้อนใกล้กับวัสดุที่อาจติดไฟได้ ต้องจัดเตรียมเครื่องดับเพลิงตามจำนวนและชนิดที่เหมาะสมที่สามารถดับเพลิงได้ทันที</p> <p>16. ห้ามเทน้ำมันเชื้อเพลิงหรือของเหลวไวไฟลงไปในท่อน้ำ หรือท่อระบายสิ่งโสโครกอื่น ๆ</p> <p>17. ก่อนเลิกงานจะต้องตัดสวิทช์ไฟฟ้าสำหรับอุปกรณ์ไฟฟ้าที่ไม่ได้ใช้งานทุกจุด</p> <p>18. จัดอบรมเสริมความรู้เกี่ยวกับการป้องกันอัคคีภัย เพื่อสร้างความตระหนัก และการมีส่วนร่วมในการป้องกันอัคคีภัย ฝึกซ้อมการอพยพหนีไฟให้กับคนงานก่อสร้างอยู่เสมอ เพื่อให้สามารถปฏิบัติตนและอพยพออกจากอาคารที่เกิดเพลิงไหม้อย่างปลอดภัยโดยติดต่อประสานงานกับสถานีดับเพลิง และกู้ภัยบางรักและฝ่าย ปฏิบัติการพิเศษทางน้ำ สำนักป้องกันและบรรเทาสาธารณภัย กรุงเทพมหานคร</p>	<p>- โครงการได้จัดเตรียมเครื่องดับเพลิงตามจำนวนและชนิดที่เหมาะสมที่สามารถดับเพลิงได้ทันทีสำหรับการทำงานที่มีประกายไฟ และความร้อนใกล้กับวัสดุที่อาจติดไฟได้</p> <p>- โครงการได้มอบหมายให้ผู้รับเหมากำชับให้คนงานห้ามเทน้ำมันเชื้อเพลิงหรือของเหลวไวไฟลงไปในท่อน้ำ หรือท่อระบายสิ่งโสโครกอื่น ๆ ผ่านกิจกรรม Morning Talk</p> <p>- โครงการได้มอบหมายให้ผู้รับเหมากำชับคนงานให้ตัดสวิทช์ไฟฟ้าสำหรับอุปกรณ์ไฟฟ้าที่ไม่ได้ใช้งานทุกจุดก่อนเลิกงาน</p> <p>- โครงการมีแผนการจัดอบรมเสริมความรู้เกี่ยวกับการป้องกันอัคคีภัยเพื่อสร้างความตระหนัก และการมีส่วนร่วมในการป้องกันอัคคีภัย ฝึกซ้อมการอพยพหนีไฟให้กับคนงานก่อสร้างในช่วงระหว่างเดือนกรกฎาคม-ธันวาคม 2566 โดยจะรายงานให้ทราบในรายงานมาตรการฯ รอบถัดไป</p>	<p>-</p> <p>-</p> <p>-</p> <p>-</p>	<p>- ดังภาพที่ 42</p> <p>- ดังภาพที่ 22</p> <p>-</p> <p>- ดังภาคผนวกที่ 20</p>

ตารางที่ 3.1-1 (ต่อ) สรุปผลการปฏิบัติตามมาตรการป้องกันและแก้ไขผลกระทบสิ่งแวดล้อม โครงการพัฒนาที่ราชพัสดุแปลงที่ตั้งโรงภาณียร้อยชักสาม (THE CUSTOM HOUSE) (ระยะก่อสร้าง) ของกิจการร่วมค้าโรงภาณียร้อยชักสาม

องค์ประกอบทางสิ่งแวดล้อม และคุณค่าต่างๆ	มาตรการป้องกันและแก้ไขผลกระทบสิ่งแวดล้อม	รายละเอียดการปฏิบัติตามมาตรการฯ	ปัญหา/อุปสรรค และการแก้ไข	เอกสารอ้างอิง รูปภาพหรือเอกสาร
3.6 การป้องกันอัคคีภัย (ต่อ)	ให้มาจัดอบรมและซักซ้อมอพยพหนีไฟให้กับ โครงการอย่างน้อยปีละ 1 ครั้ง ซึ่งในการซักซ้อมหนี ไฟแต่ละครั้งโครงการจะกำหนดให้มีการซักซ้อมหนี ไฟทางน้ำร่วมด้วย			
	19. จัดให้มีเจ้าหน้าที่รักษาความปลอดภัย (รปภ.) ตรวจตราไม่ให้บุคคลภายนอกเข้าพื้นที่ก่อสร้างก่อน ได้รับอนุญาต และเมื่อพบเห็นสิ่งที่ยากก่อให้เกิดเพลิง ไหม้ต้องรีบรายงานให้ผู้มีส่วนเกี่ยวข้องทันที	- โครงการได้จัดให้มีเจ้าหน้าที่รักษาความปลอดภัย (รปภ.) ตรวจตราไม่ให้บุคคลภายนอกเข้าพื้นที่ ก่อสร้างก่อนได้รับอนุญาต และเมื่อพบเห็นสิ่ง ที่ยากก่อให้เกิดเพลิงไหม้จะรีบรายงานให้ผู้มีส่วน เกี่ยวข้องทันที	-	- ดังภาพที่ 55
	20. จัดให้มีการติดตามหมายเลขโทรศัพท์สายด่วน แจ้งเหตุเพลิงไหม้ สายด่วนโทร. 199 หรือ 02-126-6754 และ 02-126-6764 และสถานีตำรวจ นครบาลบางรัก ภายในพื้นที่ก่อสร้างให้เห็นอย่าง ชัดเจนเพื่อให้ผู้ที่อยู่ใกล้ที่เกิดเหตุสามารถแจ้ง หน่วยงานดังกล่าวได้ทันที	- โครงการได้จัดให้มีการติดตามหมายเลขโทรศัพท์ สายด่วน สำหรับแจ้งเหตุฉุกเฉินภายในพื้นที่ ก่อสร้างให้เห็นอย่างชัดเจนเพื่อให้ผู้ที่อยู่ใกล้ที่เกิด เหตุสามารถแจ้งหน่วยงานดังกล่าวได้ทันที	-	- ดังภาพที่ 56



ตารางที่ 3.1-1 (ต่อ) สรุปผลการปฏิบัติตามมาตรการป้องกันและแก้ไขผลกระทบสิ่งแวดล้อม โครงการพัฒนาที่ราชพัสดุแปลงที่ตั้งโรงภาษีย่อยชกสาม (THE CUSTOM HOUSE) (ระยะก่อสร้าง) ของกิจการร่วมค้าโรงภาษีย่อยชกสาม

องค์ประกอบทางสิ่งแวดล้อม และคุณค่าต่างๆ	มาตรการป้องกันและแก้ไขผลกระทบสิ่งแวดล้อม	รายละเอียดการปฏิบัติตามมาตรการฯ	ปัญหา/อุปสรรค และการแก้ไข	เอกสารอ้างอิง รูปภาพหรือเอกสาร
3.7 การจราจร	<p>1. จัดทำรั้ว Metal Sheet ความสูง 6 เมตร เพื่อกำหนดเขตแนวอาคาร โบราณสถาน เพื่อป้องกันไม่ให้บุคคลที่ไม่เกี่ยวข้องเข้าไปภายในพื้นที่ พร้อมทั้งดูแลรักษาสภาพรั้วให้อยู่ในสภาพดีมีความมั่นคงแข็งแรง</p> <p>2. ติดป้ายประชาสัมพันธ์บริเวณด้านข้างของรถขนส่งสินค้าโดยสารบริษัทผู้รับเหมา พร้อมเบอร์โทรศัพท์ติดต่อ เพื่อให้ผู้พักอาศัยข้างเคียงและผู้ที่เกี่ยวข้องโดยใช่เส้นทางร่วมกับรถขนส่งสินค้าได้รับทราบข้อมูล และสามารถติดต่อกับผู้รับเหมาได้โดยตรงในกรณีที่ได้รับความสะดวกหรือจากการขนส่งสินค้า</p> <p>3. จัดให้มีป้ายชื่อโครงการ และลูกศรแสดงทิศทางการเข้า-ออกโครงการ ให้สามารถมองเห็นได้อย่างชัดเจนในระยะที่สามารถชะลอเพื่อเลี้ยวรถเข้าสู่พื้นที่โครงการได้อย่างปลอดภัย</p>	<p>- โครงการได้จัดทำรั้ว Metal sheet ความสูง 6 เมตร บริเวณโดยรอบแนวเขตที่ดิน เพื่อกำหนดขอบเขตและกิจกรรมก่อสร้างไว้ภายในพื้นที่ก่อสร้าง พร้อมทั้งจัดให้มีเจ้าหน้าที่ของโครงการดูแลรักษาสภาพรั้วให้อยู่ในสภาพดีมีความมั่นคงแข็งแรงตลอดระยะเวลาการก่อสร้าง</p> <p>- ปัจจุบันโครงการอยู่ในช่วงงานเสาเข็ม ยังไม่มีการขนส่งสินค้า หากถึงช่วงงานดังกล่าวโครงการจะปฏิบัติตามมาตรการที่กำหนดอย่างเคร่งครัด</p> <p>- โครงการได้จัดทำป้ายชื่อโครงการและป้ายทางเข้า-ออกโครงการ ให้สามารถมองเห็นได้อย่างชัดเจนในระยะที่สามารถชะลอเพื่อเลี้ยวรถเข้าสู่พื้นที่โครงการได้อย่างปลอดภัย</p>	<p>-</p> <p>-</p> <p>-</p>	<p>- ดังภาพที่ 2, 8</p> <p>-</p> <p>- ดังภาพที่ 12 และภาพที่ 58</p>

ตารางที่ 3.1-1 (ต่อ) สรุปผลการปฏิบัติตามมาตรการป้องกันและแก้ไขผลกระทบสิ่งแวดล้อม โครงการพัฒนาที่ราชพัสดุแปลงที่ตั้งโรงภาณียร้อยชักสาม (THE CUSTOM HOUSE) (ระยะก่อสร้าง) ของกิจการร่วมค้าโรงภาณียร้อยชักสาม

องค์ประกอบทางสิ่งแวดล้อม และคุณค่าต่างๆ	มาตรการป้องกันและแก้ไขผลกระทบสิ่งแวดล้อม	รายละเอียดการปฏิบัติตามมาตรการฯ	ปัญหา/อุปสรรค และการแก้ไข	เอกสารอ้างอิง รูปภาพหรือเอกสาร
3.7 การจราจร (ต่อ)	<p>4. จัดให้มีเจ้าหน้าที่รักษาความปลอดภัยคอยอำนวยความสะดวกให้กับรถที่จะเข้าหรือออกจากโครงการได้โดยสะดวกและปลอดภัย ไม่กีดขวางการจราจรบนถนนซอยเจริญกรุง 36 ถนนเจริญกรุง และถนนสาธารณะอื่น ๆ บริเวณใกล้เคียงโครงการ โดยให้ความสำคัญกับรถยนต์ที่สัญจรบนถนนบนถนนสาธารณะเป็นหลัก</p> <p>5. วางแผนการขนส่งดิน วัสดุก่อสร้าง คอนกรีตสำเร็จรูป และคอนกรีตก่อสร้างไม่ให้ส่งผลกระทบด้านการจราจรบนถนนซอยเจริญกรุง 36 และถนนสาธารณะอื่น ๆ ในบริเวณใกล้เคียงพื้นที่ก่อสร้าง โดยผู้รับเหมาจะต้องประสานงานกับคนขับรถและโรงงานผลิตขนส่งคอนกรีตสำเร็จรูปทุกคันทางโทรศัพท์เคลื่อนที่หรือวิทยุสื่อสาร เพื่อบริหารเวลาการเดินทางของรถขนส่งไม่ให้รบกวนถึงโครงการพร้อมกันหลายคัน ซึ่งจะส่งผลกระทบในด้านการจราจร ทั้งนี้ผู้รับเหมาที่ควบคุมการก่อสร้างจะต้องรายงานสถานการณ์ในพื้นที่ก่อสร้างเป็นระยะ ๆ เพื่อปรับแผนการจัดส่งให้สัมพันธ์กันที่สุด</p>	<p>- โครงการจัดให้มีเจ้าหน้าที่รักษาความปลอดภัยคอยอำนวยความสะดวกให้กับรถที่จะเข้าหรือออกจากโครงการได้โดยสะดวกและปลอดภัย ไม่กีดขวางการจราจรบนถนนซอยเจริญกรุง 36 ถนนเจริญกรุง และถนนสาธารณะอื่น ๆ บริเวณใกล้เคียง โดยให้ความสำคัญกับรถยนต์ที่สัญจรบนถนนบนถนนสาธารณะเป็นหลัก</p> <p>- ปัจจุบันโครงการอยู่ในช่วงงานเสาเข็ม หากถึงช่วงงานดังกล่าวโครงการจะปฏิบัติตามมาตรการที่กำหนดอย่างเคร่งครัด</p>	-	-

ตารางที่ 3.1-1 (ต่อ) สรุปผลการปฏิบัติตามมาตรการป้องกันและแก้ไขผลกระทบสิ่งแวดล้อม โครงการพัฒนาที่ราชพัสดุแปลงที่ตั้งโรงภาณียร้อยชักสาม (THE CUSTOM HOUSE) (ระยะก่อสร้าง) ของกิจการร่วมค้าโรงภาณียร้อยชักสาม

องค์ประกอบทางสิ่งแวดล้อม และคุณค่าต่างๆ	มาตรการป้องกันและแก้ไขผลกระทบสิ่งแวดล้อม	รายละเอียดการปฏิบัติตามมาตรการฯ	ปัญหา/อุปสรรค และการแก้ไข	เอกสารอ้างอิง รูปภาพหรือเอกสาร
3.7 การจราจร (ต่อ)	6. ติดตั้งสัญญาณไฟเตือน ไฟกระพริบ และป้าย การจราจรชั่วคราว บริเวณทางเข้า-ออกโครงการให้ สามารถมองเห็นได้อย่างชัดเจนทั้งในช่วงเวลา กลางวัน และกลางคืน	- โครงการได้ติดตั้งสัญญาณไฟเตือน ไฟกระพริบ และป้ายการจราจรชั่วคราว บริเวณทางเข้า-ออก โครงการให้สามารถมองเห็นได้อย่างชัดเจนทั้ง ในช่วงเวลากลางวัน และกลางคืน	-	- ดังภาพที่ 58-59
	7. จัดให้มีพื้นที่สำหรับจอดรถบรรทุกไว้ภายใน พื้นที่โครงการ เพื่อเป็นพื้นที่จอดรถสำหรับรถ ขนส่งดิน/วัสดุก่อสร้าง และรถรับ-ส่งคนงาน ก่อสร้าง	- โครงการจัดให้มีพื้นที่สำหรับจอดรถบรรทุกไว้ ภายในพื้นที่โครงการ เพื่อเป็นพื้นที่จอดรถ สำหรับรถขนส่งดิน/วัสดุก่อสร้าง และรถรับ-ส่ง คนงานก่อสร้าง	-	- ดังภาพที่ 60
	8. ห้ามจอดรถเพื่อรอขนส่งดิน ขนส่งวัสดุก่อสร้าง หรือรับ-ส่งคนงานบนถนนซอยเจริญกรุง 36 ถนน เจริญกรุง และถนนสาธารณะอื่น ๆ บริเวณใกล้เคียง โครงการ	- โครงการได้กำชับคนงานห้ามจอดรถบนถนน ซอยเจริญกรุง 36 ถนนเจริญกรุง และถนน สาธารณะอื่น ๆ บริเวณใกล้เคียงโครงการเพื่อรอ ขนส่งวัสดุก่อสร้าง หรือรับ-ส่งคนงาน ทั้งนี้ รถ รอรับ-ส่งคนงานทางโครงการจะให้เข้าไปจอด ภายในพื้นที่โครงการเท่านั้น	-	- ดังภาพที่ 60-61
	9. ห้ามรถบรรทุกกลับรถบนถนนซอยเจริญกรุง 36 บริเวณด้านหน้าโครงการ	- โครงการได้กำชับคนงานและจัดทำป้ายห้าม กลับรถติดไว้บนถนนซอยเจริญกรุง 36 บริเวณ ด้านหน้าโครงการ	-	- ดังภาพที่ 62

ตารางที่ 3.1-1 (ต่อ) สรุปผลการปฏิบัติตามมาตรการป้องกันและแก้ไขผลกระทบสิ่งแวดล้อม โครงการพัฒนาที่ราชพัสดุแปลงที่ตั้งโรงภาณียร้อยชักสาม (THE CUSTOM HOUSE) (ระยะก่อสร้าง) ของกิจการร่วมค้าโรงภาณียร้อยชักสาม

องค์ประกอบทางสิ่งแวดล้อม และคุณค่าต่าง ๆ	มาตรการป้องกันและแก้ไขผลกระทบสิ่งแวดล้อม	รายละเอียดการปฏิบัติตามมาตรการฯ	ปัญหา/อุปสรรค และการแก้ไข	เอกสารอ้างอิง รูปภาพหรือเอกสาร
3.7 การจราจร (ต่อ)	10. กำหนดช่วงเวลาในการขนส่งของรถบรรทุก ขนาด 6 ล้อในช่วงเวลา 10.00-15.00 น. ซึ่งอยู่นอกช่วงเวลาเร่งด่วน และเจ้าหน้าที่พนักงานตำรวจท้องที่อนุญาตให้รถบรรทุกสามารถสัญจรบริเวณโครงการได้  11. ควบคุมน้ำหนักรถบรรทุกตามพิกัด และกำชับให้ผู้ขับรถบรรทุกปฏิบัติตามพระราชบัญญัติการจราจรทางบกและให้ขับรถด้วยความระมัดระวังเป็นพิเศษ	- โครงการได้กำหนดช่วงเวลาในการขนส่งของรถบรรทุก ขนาด 6 ล้อในช่วงเวลา 10.00-15.00 น. ซึ่งอยู่นอกช่วงเวลาเร่งด่วน และเจ้าหน้าที่พนักงานตำรวจท้องที่อนุญาตให้รถบรรทุกสามารถสัญจรบริเวณโครงการได้  - โครงการได้จัดทำป้ายควบคุมน้ำหนักติดตั้งบริเวณโครงการและได้กำชับให้ผู้ขับรถบรรทุกปฏิบัติตามพระราชบัญญัติการจราจรทางบกและให้ขับรถด้วยความระมัดระวังเป็นพิเศษ	-  -	- ดังภาพที่ 63  - ดังภาพที่ 64
4. คุณค่าคุณภาพชีวิต  4.1 การมีส่วนร่วมของประชาชน	1. ปฏิบัติตามมาตรการป้องกันและแก้ไขผลกระทบด้านต่าง ๆ ได้แก่ ด้านกายภาพ ชีวภาพ และคุณค่าการใช้ประโยชน์ของมนุษย์ เพื่อไม่ให้ส่งผลกระทบต่อผู้ที่อยู่ใกล้เคียงไม่อนุญาตให้คนงานก่อสร้างพักในพื้นที่ก่อสร้าง	- โครงการได้ปฏิบัติตามมาตรการป้องกันและแก้ไขผลกระทบด้านต่าง ๆ ได้แก่ ด้านกายภาพ ชีวภาพ และคุณค่าการใช้ประโยชน์ของมนุษย์ เพื่อไม่ให้ส่งผลกระทบต่อผู้ที่อยู่ใกล้เคียงโดยทางโครงการไม่อนุญาตให้คนงานก่อสร้างพักในพื้นที่ก่อสร้าง โดยจัดให้มีบ้านพักสำหรับคนงานก่อสร้างไว้นอกพื้นที่โครงการ	-	- ดังภาพที่ 79

ตารางที่ 3.1-1 (ต่อ) สรุปผลการปฏิบัติตามมาตรการป้องกันและแก้ไขผลกระทบสิ่งแวดล้อม โครงการพัฒนาที่ราชพัสดุแปลงที่ตั้งโรงภาณียร้อยชักสาม (THE CUSTOM HOUSE) (ระยะก่อสร้าง) ของกิจการร่วมค้าโรงภาณียร้อยชักสาม

องค์ประกอบทางสิ่งแวดล้อม และคุณค่าต่างๆ	มาตรการป้องกันและแก้ไขผลกระทบสิ่งแวดล้อม	รายละเอียดการปฏิบัติตามมาตรการฯ	ปัญหา/อุปสรรค และการแก้ไข	เอกสารอ้างอิง รูปภาพหรือเอกสาร
4.2 ผลกระทบทางสังคม	<p>1. ปฏิบัติตามมาตรการป้องกันและแก้ไขผลกระทบด้านต่าง ๆ ได้แก่ ด้านกายภาพ ชีวภาพ และคุณค่าการใช้ประโยชน์ของมนุษย์ เพื่อให้ไม่ส่งผลกระทบต่อผู้ที่อยู่ใกล้เคียง</p> <p>2. ไม่อนุญาตให้คนงานพักในพื้นที่โครงการเด็ดขาด แต่ทั้งนี้ จะมีคนงานไม่เกิน 2 คน ที่ทำหน้าที่ควบคุมสไตร์เวลากลางคืน นอกจากนี้ จะจัดให้มีเจ้าหน้าที่รักษาความปลอดภัยไม่เกิน 2 คน ทำหน้าที่รักษาความปลอดภัยในพื้นที่โครงการ</p> <p>3. จัดให้มีป้ายประชาสัมพันธ์หน้าพื้นที่บ้านพักคนงาน โดยระบุ ชื่อบริษัทผู้รับเหมา ชื่อผู้รับเหมา/ผู้ควบคุมคนงาน พร้อมเบอร์โทรศัพท์ติดต่อ เพื่อให้ผู้พักอาศัยใกล้เคียงพื้นที่บ้านพักคนงานก่อสร้างได้รับทราบข้อมูล และสามารถติดต่อกับผู้รับเหมา/ผู้ควบคุมได้โดยตรง ในกรณีได้รับความเดือดร้อนจากบ้านพักคนงาน</p>	<p>- โครงการได้ปฏิบัติตามมาตรการป้องกันและแก้ไขผลกระทบด้านต่าง ๆ ได้แก่ ด้านกายภาพ ชีวภาพ และคุณค่าการใช้ประโยชน์ของมนุษย์ เพื่อให้ไม่ส่งผลกระทบต่อผู้ที่อยู่ใกล้เคียง</p> <p>- โครงการได้จัดให้มีบ้านพักคนงานนอกพื้นที่โครงการ และได้จัดให้มีคนงานไม่เกิน 2 คน ที่ทำหน้าที่ควบคุมสไตร์เวลากลางคืนและจะจัดให้มีเจ้าหน้าที่รักษาความปลอดภัยไม่เกิน 2 คน ทำหน้าที่รักษาความปลอดภัยในพื้นที่โครงการ</p> <p>- โครงการได้จัดให้มีบ้านพักคนงานนอกพื้นที่โครงการ และติดตั้งป้ายประชาสัมพันธ์หน้าพื้นที่บ้านพักคนงาน โดยระบุ ชื่อบริษัทผู้รับเหมา ชื่อผู้รับเหมา/ผู้ควบคุมคนงาน พร้อมเบอร์โทรศัพท์ติดต่อ เพื่อให้ผู้พักอาศัยใกล้เคียงพื้นที่บ้านพักคนงานก่อสร้างได้รับทราบข้อมูล และสามารถติดต่อกับผู้รับเหมา/ผู้ควบคุมได้โดยตรง ในกรณีได้รับความเดือดร้อนจากบ้านพักคนงาน</p>	<p>-</p> <p>-</p> <p>-</p>	<p>-</p> <p>- ดังภาพที่ 48 และภาพที่ 79</p> <p>- ดังภาพที่ 79</p>

ตารางที่ 3.1-1 (ต่อ) สรุปผลการปฏิบัติตามมาตรการป้องกันและแก้ไขผลกระทบสิ่งแวดล้อม โครงการพัฒนาที่ราชพัสดุแปลงที่ตั้งโรงภาษีย่อยชกสาม (THE CUSTOM HOUSE) (ระยะก่อสร้าง) ของกิจการร่วมค้าโรงภาษีย่อยชกสาม

องค์ประกอบทางสิ่งแวดล้อม และคุณค่าต่างๆ	มาตรการป้องกันและแก้ไขผลกระทบสิ่งแวดล้อม	รายละเอียดการปฏิบัติตามมาตรการฯ	ปัญหา/อุปสรรค และการแก้ไข	เอกสารอ้างอิง รูปภาพหรือเอกสาร
4.2 ผลกระทบทางสังคม (ต่อ)	<p>4. สำหรับด้านความปลอดภัยในชีวิตและทรัพย์สิน และสวัสดิการของประชาชน โครงการได้จัดให้มีระบบรักษาความปลอดภัยภายในพื้นที่โครงการ ดังนี้</p> <ul style="list-style-type: none"> <li>- จัดให้มีเจ้าหน้าที่รักษาความปลอดภัยภายในโครงการ ตลอด 24 ชั่วโมง</li> <li>- จัดให้มีกล้องวงจรปิด CCTV ใ้บริเวณโดยรอบโครงการ พร้อมทั้งมีห้องควบคุมกล้องวงจรปิดดังกล่าว เพื่อใช้ในการตรวจสอบความเรียบร้อยและความปลอดภัยในโครงการ</li> </ul> <p><b>ผลกระทบทางด้านประชากรและการโยกย้าย</b></p> <p>1. โครงการจะต้องกำหนดให้มีระเบียบปฏิบัติของพนักงานในพื้นที่ก่อสร้าง เพื่อป้องกันและลดผลกระทบต่ออาคาร/สถานประกอบการ</p> <p><b>ความแตกต่างด้านอายุ เพศ เชื้อชาติ และความแตกต่างของชาติพันธุ์</b></p> <p>1. พิจารณาเลือกพนักงานที่เป็นคนไทยเป็นอันดับแรก</p>	<ul style="list-style-type: none"> <li>- โครงการได้จัดให้มีเจ้าหน้าที่รักษาความปลอดภัยภายในโครงการ ตลอด 24 ชั่วโมง</li> <li>- โครงการได้จัดให้มีกล้องวงจรปิด CCTV ใ้บริเวณโดยรอบโครงการ พร้อมทั้งมีห้องควบคุมกล้องวงจรปิด ดังกล่าว เพื่อใช้ในการตรวจสอบความเรียบร้อยและความปลอดภัยในโครงการ</li> <li>- โครงการได้กำหนดให้มีระเบียบปฏิบัติของพนักงานในพื้นที่ก่อสร้าง เพื่อป้องกันและลดผลกระทบต่ออาคาร/สถานประกอบการ</li> <li>- โครงการได้พิจารณาเลือกพนักงานที่เป็นคนไทยเป็นอันดับแรกในการรับพนักงานเข้าทำงาน</li> </ul>	<ul style="list-style-type: none"> <li>-</li> <li>-</li> <li>-</li> <li>-</li> </ul>	<ul style="list-style-type: none"> <li>- ดังภาพที่ 55</li> <li>- ดังภาพที่ 67 และภาพที่ 90</li> <li>- ดังภาพที่ 68 และภาคผนวกที่ 8</li> <li>-</li> </ul>

ตารางที่ 3.1-1 (ต่อ) สรุปผลการปฏิบัติตามมาตรการป้องกันและแก้ไขผลกระทบสิ่งแวดล้อม โครงการพัฒนาที่ราชพัสดุแปลงที่ตั้งโรงภาณียร้อยชักสาม (THE CUSTOM HOUSE) (ระยะก่อสร้าง) ของกิจการร่วมค้าโรงภาณียร้อยชักสาม

องค์ประกอบทางสิ่งแวดล้อม และคุณค่าต่างๆ	มาตรการป้องกันและแก้ไขผลกระทบสิ่งแวดล้อม	รายละเอียดการปฏิบัติตามมาตรการฯ	ปัญหา/อุปสรรค และการแก้ไข	เอกสารอ้างอิง รูปภาพหรือเอกสาร
4.2 ผลกระทบทางสังคม (ต่อ)	2. กรณีรับคนงานต่างด้าวต้องเลือกคนงานที่ได้รับอนุญาตอย่างถูกต้องตามกฎหมายเข้ามาทำงาน และกำหนดให้คนงานปฏิบัติตามระเบียบข้อบังคับเพื่อป้องกันและลดผลกระทบต่อชุมชนข้างเคียง	- โครงการได้เลือกรับคนงานต่างด้าวที่ได้รับอนุญาตอย่างถูกต้องตามกฎหมายเข้ามาทำงาน ซึ่งจะมีการอบรมคนงานก่อนเข้าทำงานและคอยกำกับให้คนงานปฏิบัติตามระเบียบข้อบังคับเพื่อป้องกันและลดผลกระทบต่อชุมชนข้างเคียง	-	- ดังภาคผนวกที่ 10
	3. โครงการจะต้องดูแลคนงานก่อสร้างที่เข้ามาทำงานภายในพื้นที่โครงการ โดยระบุสิทธิเจ้าพนักงานปฏิบัติงาน พร้อมติดบัตรแสดงข้อมูลชื่อ สกุล รหัสคนงาน แผนกที่สังกัด รวมถึงการตรวจสภาพร่างกายเป็นผู้ปลอดสารเสพติด บันทึกเป็นลายลักษณ์อักษร พร้อมตรวจสอบได้เสมอ	- โครงการได้จัดหาเสื้อผ้าชุดปฏิบัติงานคนงานก่อสร้างที่เข้ามาทำงานภายในพื้นที่โครงการพร้อมติดบัตรแสดงข้อมูลชื่อ สกุล รหัสคนงาน แผนกที่สังกัด รวมถึงการตรวจสภาพร่างกายเป็นผู้ปลอดสารเสพติด บันทึกเป็นลายลักษณ์อักษร พร้อมตรวจสอบได้เสมอ	-	- ดังภาพที่ 69-70
	4. จัดให้มีการขึ้นทะเบียนแรงงานต่างด้าวกับสำนักบริหารแรงงานต่างด้าว เพื่อให้สามารถตรวจสอบประวัติคนงานได้ <b>สุขภาพอนามัย และบริการทางด้านสาธารณสุข</b> 1. โครงการจะต้องปฏิบัติตามมาตรการลดผลกระทบในระยะก่อสร้างที่กำหนดไว้อย่างเคร่งครัด	- โครงการได้จัดให้มีการขึ้นทะเบียนแรงงานต่างด้าวกับสำนักบริหารแรงงานต่างด้าว เพื่อให้สามารถตรวจสอบประวัติคนงานได้  - โครงการได้ปฏิบัติตามมาตรการลดผลกระทบในระยะก่อสร้างที่กำหนดไว้อย่างเคร่งครัด	-	- ดังภาคผนวกที่ 10  -

ตารางที่ 3.1-1 (ต่อ) สรุปผลการปฏิบัติตามมาตรการป้องกันและแก้ไขผลกระทบสิ่งแวดล้อม โครงการพัฒนาที่ราชพัสดุแปลงที่ตั้งโรงภาณียร้อยชักสาม (THE CUSTOM HOUSE) (ระยะก่อสร้าง) ของกิจการร่วมค้าโรงภาณียร้อยชักสาม

องค์ประกอบทางสิ่งแวดล้อม และคุณค่าต่างๆ	มาตรการป้องกันและแก้ไขผลกระทบสิ่งแวดล้อม	รายละเอียดการปฏิบัติตามมาตรการฯ	ปัญหา/อุปสรรค และการแก้ไข	เอกสารอ้างอิง รูปภาพหรือเอกสาร
4.2 ผลกระทบทางสังคม (ต่อ)	2. กำหนดให้มีการจ้างงานและคัดเลือกแรงงานที่ถูกต้องตามกฎหมายเท่านั้น (กรณีเป็นแรงงานต่างด้าว)	- โครงการได้มีการจ้างงานและคัดเลือกแรงงานที่ถูกต้องตามกฎหมายเท่านั้น	-	- ดังภาคผนวกที่ 10
	3. กำหนดให้มีการตรวจสอบสุขภาพคนงานก่อนรับเข้าทำงานและหลังรับเข้าทำงานอย่างน้อยปีละ 2 ครั้ง (6 เดือน/ครั้ง) เพื่อป้องกันด้านปัญหาด้านสุขภาพที่อาจเป็นพาหะนำโรคได้	- โครงการกำหนดให้มีการตรวจสอบสุขภาพคนงานก่อนรับเข้าทำงาน รวมทั้งจัดให้มีการตรวจสอบสุขภาพประจำปี โดยกำหนดแผนการตรวจสอบสุขภาพคนงานก่อสร้างไว้ในช่วงระหว่างเดือนกรกฎาคม-ธันวาคม 2566	-	- ดังภาคผนวกที่ 20
	4. โครงการต้องกำหนดให้ผู้รับเหมาดูแลสุขภาพอนามัยของคนงาน จัดระเบียบคนงาน รวมทั้งดูแลความสะอาดภายในบ้านพักของคนงาน ตลอดจนจัดให้มีการตรวจสอบสุขภาพคนงาน	- โครงการได้มอบหมายให้ผู้รับเหมาดูแลสุขภาพอนามัยของคนงาน โดยได้มีการกำหนดกฎระเบียบโครงการและบ้านพักคนงานเพื่อจัดระเบียบคนงาน รวมทั้งดูแลความสะอาดภายในบ้านพักของคนงาน ซึ่งโครงการได้กำหนดแผนการตรวจสอบสุขภาพคนงานในไว้ในช่วงระหว่างเดือนกรกฎาคม-ธันวาคม 2566	-	- ดังภาพที่ 79 และภาคผนวกที่ 20



ตารางที่ 3.1-1 (ต่อ) สรุปผลการปฏิบัติตามมาตรการป้องกันและแก้ไขผลกระทบสิ่งแวดล้อม โครงการพัฒนาที่ราชพัสดุแปลงที่ตั้งโรงภาณียร้อยชักสาม (THE CUSTOM HOUSE) (ระยะก่อสร้าง) ของกิจการร่วมค้าโรงภาณียร้อยชักสาม

องค์ประกอบทางสิ่งแวดล้อม และคุณค่าต่างๆ	มาตรการป้องกันและแก้ไขผลกระทบสิ่งแวดล้อม	รายละเอียดการปฏิบัติตามมาตรการฯ	ปัญหา/อุปสรรค และการแก้ไข	เอกสารอ้างอิง รูปภาพหรือเอกสาร
4.2 ผลกระทบทางสังคม (ต่อ)	<p><b>ความปลอดภัยในชีวิต และทรัพย์สิน</b></p> <p>1. จัดให้มีถังดับเพลิงแบบมือถือภายในพื้นที่ก่อสร้างเพื่อเตรียมความพร้อมกรณีเกิดเหตุเพลิงไหม้</p> <p>2. จัดให้มีการตรวจสอบถังดับเพลิงแบบมือถือให้สามารถใช้งานได้อยู่เสมอ หากพบว่าการเสียหายหรือใช้การไม่ได้ให้รีบดำเนินการแก้ไขทันที</p> <p>3. ติดต่อประสานงานกับสถานีดับเพลิงและกู้ภัยบางรักและฝ่ายปฏิบัติการพิเศษทางน้ำ สำหรับป้องกันบรรเทาสาธารณภัย กรุงเทพมหานคร ให้มาจัดอบรมและซักซ้อมอพยพหนีไฟให้กับโครงการอย่างน้อยปีละ 1 ครั้ง ซึ่งในการซักซ้อมหนีไฟในแต่ละครั้ง โครงการจะกำหนดให้มีการซักซ้อมหนีไฟทางน้ำร่วมด้วย</p>	<p>- โครงการได้จัดให้มีถังดับเพลิงแบบมือถือภายในพื้นที่ก่อสร้างเพื่อเตรียมความพร้อมกรณีเกิดเหตุเพลิงไหม้</p> <p>- โครงการได้จัดให้มีการตรวจสอบถังดับเพลิงแบบมือถือให้สามารถใช้งานได้อยู่เสมอ หากพบว่าการเสียหายหรือใช้การไม่ได้ให้รีบดำเนินการแก้ไขทันที</p> <p>- โครงการมีแผนการจัดอบรมเสริมความรู้เกี่ยวกับการป้องกันอัคคีภัยเพื่อสร้างความตระหนักและการมีส่วนร่วมในการป้องกันอัคคีภัย ฝึกซ้อมการอพยพหนีไฟให้กับคนงานก่อสร้างในช่วงระหว่างเดือนกรกฎาคม-ธันวาคม 2566 โดยจะรายงานให้ทราบในรายงานมาตรการฯ รอบถัดไป</p>	<p>-</p> <p>-</p> <p>-</p>	<p>- ดังภาพที่ 42-43</p> <p>- ดังภาพที่ 43</p> <p>- ดังภาคผนวกที่ 20</p>

ตารางที่ 3.1-1 (ต่อ) สรุปผลการปฏิบัติตามมาตรการป้องกันและแก้ไขผลกระทบสิ่งแวดล้อม โครงการพัฒนาที่ราชพัสดุแปลงที่ตั้งโรงภาษีย่อยชกสาม (THE CUSTOM HOUSE) (ระยะก่อสร้าง) ของกิจการร่วมค้าโรงภาษีย่อยชกสาม

องค์ประกอบทางสิ่งแวดล้อม และคุณค่าต่างๆ	มาตรการป้องกันและแก้ไขผลกระทบสิ่งแวดล้อม	รายละเอียดการปฏิบัติตามมาตรการฯ	ปัญหา/อุปสรรค และการแก้ไข	เอกสารอ้างอิง รูปภาพหรือเอกสาร
4.2 ผลกระทบทางสังคม (ต่อ)	<p>4. ไม่อนุญาตให้คนงานก่อสร้างพักในพื้นที่เด็ดขาด</p> <p>5. จัดให้มีเจ้าหน้าที่รักษาความปลอดภัยภายในพื้นที่ก่อสร้างโครงการตลอด 24 ชั่วโมง</p> <p>6. จัดให้มีกล้องวงจรปิด (CCTV) ไว้บริเวณแนวรั้วโดยรอบพื้นที่โครงการพร้อมทั้งมีห้องควบคุมกล้องวงจรปิดดังกล่าว เพื่อใช้ในการตรวจสอบความเรียบร้อยและความปลอดภัยภายในโครงการ</p> <p>7. จัดให้มีไฟฟ้า แสงสว่างในเวลากลางคืนส่องรอบพื้นที่ก่อสร้างอย่างเพียงพอ</p> <p>8. พิจารณาเลือกคนงานที่เป็นคนไทยเป็นอันดับแรก</p> <p>9. กรณีรับแรงงานต่างด้าว ต้องเลือกคนงานที่ได้รับอนุญาตอย่างถูกต้องตามกฎหมายเข้ามาทำงาน และกำหนดให้คนงานปฏิบัติตามระเบียบข้อบังคับเพื่อป้องกันและแก้ไขผลกระทบต่อชุมชนข้างเคียง</p>	<p>- โครงการไม่อนุญาตให้คนงานพักในพื้นที่โครงการ โดยได้จัดให้มีบ้านพักคนงานอยู่นอกพื้นที่โครงการ</p> <p>- โครงการได้จัดให้มีเจ้าหน้าที่รักษาความปลอดภัยภายในโครงการ ตลอด 24 ชั่วโมง</p> <p>- โครงการได้จัดให้มีกล้องวงจรปิด (CCTV) ไว้บริเวณแนวรั้วโดยรอบพื้นที่โครงการพร้อมทั้งมีห้องควบคุมกล้องวงจรปิดดังกล่าว เพื่อใช้ในการตรวจสอบความเรียบร้อยและความปลอดภัยภายในโครงการ</p> <p>- โครงการได้จัดให้มีไฟฟ้า แสงสว่างในเวลากลางคืนส่องรอบพื้นที่ก่อสร้างอย่างเพียงพอ</p> <p>- โครงการได้พิจารณาเลือกคนงานที่เป็นคนไทยเป็นอันดับแรกในการรับคนงานเข้าทำงาน</p> <p>- โครงการได้เลือกรับคนงานต่างด้าวที่ได้รับอนุญาตอย่างถูกต้องตามกฎหมายเข้ามาทำงาน ซึ่งจะมีการอบรมคนงานก่อนเข้าทำงานและคอยกำกับให้คนงานปฏิบัติตามระเบียบข้อบังคับเพื่อป้องกันและลดผลกระทบต่อชุมชนข้างเคียง</p>	<p>-</p> <p>-</p> <p>-</p> <p>-</p> <p>-</p> <p>-</p> <p>-</p>	<p>- ดังภาพที่ 79</p> <p>- ดังภาพที่ 55</p> <p>- ดังภาพที่ 67 และภาพที่ 80</p> <p>- ดังภาพที่ 71</p> <p>-</p> <p>- ดังภาคผนวกที่ 10</p>

ตารางที่ 3.1-1 (ต่อ) สรุปผลการปฏิบัติตามมาตรการป้องกันและแก้ไขผลกระทบสิ่งแวดล้อม โครงการพัฒนาที่ราชพัสดุแปลงที่ตั้งโรงภาชีร้อยชักสาม (THE CUSTOM HOUSE) (ระยะก่อสร้าง) ของกิจการร่วมค้าโรงภาชีร้อยชักสาม

องค์ประกอบทางสิ่งแวดล้อม และคุณค่าต่างๆ	มาตรการป้องกันและแก้ไขผลกระทบสิ่งแวดล้อม	รายละเอียดการปฏิบัติตามมาตรการฯ	ปัญหา/อุปสรรค และการแก้ไข	เอกสารอ้างอิง รูปภาพหรือเอกสาร
4.2 ผลกระทบทางสังคม (ต่อ)	10. จัดให้มีการขึ้นทะเบียนแรงงานต่างด้าวกับสำนัก บริหารแรงงานต่างด้าว เพื่อให้สามารถตรวจสอบ ประวัติคนงานได้	- โครงการได้จัดให้มีการขึ้นทะเบียนแรงงานต่าง ด้าวกับสำนักบริหารแรงงานต่างด้าว เพื่อให้ สามารถตรวจสอบประวัติคนงานได้	-	- ดังภาคผนวกที่ 10
	11. โครงการจะต้องดูแลคนงานก่อสร้างที่เข้ามา ทำงานภายในพื้นที่โครงการ โดยระบุสิทธิเสรีภาพ ปฏิบัติงานพร้อมติดบัตรแสดงข้อมูลชื่อ สกุล รหัส คนงาน แผนกที่สังกัด รวมถึงการตรวจสภาพ ร่างกายเป็นผู้ที่ปลอดสารเสพติด บันทึกเป็นลาย ลักษณ์อักษร พร้อมตรวจสอบได้เสมอ <b>ด้านการคมนาคม</b>	- โครงการได้จัดหาเสื้อผ้าชุดปฏิบัติงานคนงาน ก่อสร้างที่เข้ามาทำงานภายในพื้นที่โครงการพร้อม ติดบัตรแสดงข้อมูลชื่อ สกุล รหัสคนงาน แผนกที่ สังกัด รวมถึงการตรวจสภาพร่างกายเป็นผู้ปลอด สารเสพติด บันทึกเป็นลายลักษณ์อักษร พร้อม ตรวจสอบได้เสมอ	-	- ดังภาพที่ 69-70
	1. ปฏิบัติตามมาตรการป้องกันและแก้ไขผลกระทบ สิ่งแวดล้อมที่ระบุในหัวข้อ 3.7 เรื่องจราจร อย่าง เคร่งครัด	- โครงการได้ปฏิบัติตามมาตรการป้องกันและ แก้ไขผลกระทบสิ่งแวดล้อมที่ระบุในหัวข้อ 3.7 เรื่องจราจร อย่างเคร่งครัด	-	-
4.4 ผลกระทบด้านสาธารณสุข 1) สุขภาพประชาชนโดยรอบ 1.1 บริเวณพื้นที่ก่อสร้าง โครงการ	1. ดำเนินการตามมาตรการป้องกันและแก้ไข ผลกระทบด้านกายภาพ ชีวภาพ คุณค่าการใช้ ประโยชน์มนุษย์อย่างเคร่งครัด เพื่อป้องกันผลกระทบ ด้านสุขภาพ	- โครงการได้ดำเนินการตามมาตรการป้องกัน และแก้ไขผลกระทบด้านกายภาพ ชีวภาพ คุณค่า การใช้ประโยชน์มนุษย์อย่างเคร่งครัด เพื่อ ป้องกันผลกระทบด้านสุขภาพ	-	-

องค์ประกอบทางสิ่งแวดล้อม และคุณค่าต่าง ๆ	มาตรการป้องกันและแก้ไขผลกระทบสิ่งแวดล้อม	รายละเอียดการปฏิบัติตามมาตรการฯ	ปัญหา/อุปสรรค และการแก้ไข	เอกสารอ้างอิง รูปภาพหรือเอกสาร
1.1 บริเวณพื้นที่ก่อสร้าง โครงการ (ต่อ)	<p><b>ผลกระทบด้านฝุ่นละออง</b></p> <p>1. ปฏิบัติตามมาตรการป้องกันและแก้ไขผลกระทบต่อสิ่งแวดล้อมที่ระบุในหัวข้อ 1.2 เรื่องคุณภาพอากาศอย่างเคร่งครัด</p> <p><b>ผลกระทบด้านเสียงรบกวน</b></p> <p>1. ปฏิบัติตามมาตรการป้องกันและแก้ไขผลกระทบต่อสิ่งแวดล้อมที่ระบุในหัวข้อ 1.3 เรื่องเสียง อย่างเคร่งครัด</p> <p><b>ผลกระทบด้านความสั่นสะเทือน</b></p> <p>1. ปฏิบัติตามมาตรการป้องกันและแก้ไขผลกระทบต่อสิ่งแวดล้อมที่ระบุในหัวข้อ 1.4 เรื่องความสั่นสะเทือนอย่างเคร่งครัด</p> <p><b>ผลกระทบจากเศษวัสดุร่วงหล่น/อุปกรณ์หรือเครื่องมือในการก่อสร้างไม่มีประสิทธิภาพ</b></p> <p>1. จัดทำรั้ว Metal sheet ความสูง 6 เมตร โดยติดตั้งป้ายห้ามมิให้ผู้ที่ไม่เกี่ยวข้องเข้าไปภายในบริเวณพื้นที่ก่อสร้าง ซึ่งรั้วดังกล่าวจะเป็นรั้วโครงการ</p>	<p>- ทางโครงการได้ปฏิบัติตามมาตรการป้องกันและแก้ไขผลกระทบต่อสิ่งแวดล้อมที่ระบุในหัวข้อ 1.2 เรื่องคุณภาพอากาศ อย่างเคร่งครัด</p> <p>- โครงการได้ปฏิบัติตามมาตรการป้องกันและแก้ไขผลกระทบต่อสิ่งแวดล้อมที่ระบุในหัวข้อ 1.3 เรื่องเสียง อย่างเคร่งครัด</p> <p>- โครงการได้ปฏิบัติตามมาตรการป้องกันและแก้ไขผลกระทบต่อสิ่งแวดล้อมที่ระบุในหัวข้อ 1.4 เรื่องความสั่นสะเทือน อย่างเคร่งครัด</p> <p>- โครงการได้จัดทำรั้ว Metal sheet ความสูง 6 เมตร โดยติดตั้งป้ายห้ามมิให้ผู้ที่ไม่เกี่ยวข้องเข้าไปภายในบริเวณพื้นที่ก่อสร้าง ซึ่งรั้วดังกล่าวจะ</p>	-  -  -  -	-  -  -

ตารางที่ 3.1-1 (ต่อ) สรุปผลการปฏิบัติตามมาตรการป้องกันและแก้ไขผลกระทบสิ่งแวดล้อม โครงการพัฒนาที่ราชพัสดุแปลงที่ตั้งโรงภาณียร้อยชักสาม (THE CUSTOM HOUSE) (ระยะก่อสร้าง) ของกิจการร่วมค้าโรงภาณียร้อยชักสาม

องค์ประกอบทางสิ่งแวดล้อม และคุณค่าต่างๆ	มาตรการป้องกันและแก้ไขผลกระทบสิ่งแวดล้อม	รายละเอียดการปฏิบัติตามมาตรการฯ	ปัญหา/อุปสรรค และการแก้ไข	เอกสารอ้างอิง รูปภาพหรือเอกสาร
1.1 บริเวณพื้นที่ก่อสร้าง โครงการ (ต่อ)	<p>และอยู่ในพื้นที่โครงการเท่านั้น พร้อมทั้งควบคุมไม่ให้มีการวางกองวัสดุก่อสร้างบริเวณนอกรั้วของโครงการโดยเด็ดขาด</p> <p>2. ในการก่อสร้างต้องเป็นไปตามข้อกำหนดด้านความปลอดภัยในการทำงาน อาทิเช่น</p> <p>1) กฎกระทรวง กำหนดมาตรฐานในการบริหารและการจัดการด้านความปลอดภัย อาชีวอนามัย และสภาพแวดล้อมในการทำงานเกี่ยวกับงานก่อสร้าง พ.ศ. 2551</p> <p>2) ประกาศกรมสวัสดิการและคุ้มครองแรงงาน เรื่อง หลักเกณฑ์ในการจัดทำแผนงานด้านความปลอดภัยในการทำงานสำหรับการก่อสร้าง พ.ศ. 2552</p> <p>3) ประกาศกรมสวัสดิการและคุ้มครองแรงงาน เรื่อง ชนิดและประเภทเครื่องจักรและอุปกรณ์ที่ใช้ในการก่อสร้างที่ต้องตรวจรับรองประจำปี</p> <p>4) ประกาศกรมสวัสดิการและคุ้มครองแรงงาน เรื่อง หลักเกณฑ์และวิธีการตรวจสอบส่วนประกอบอุปกรณ์ของลิฟต์ขนส่งวัสดุชั่วคราว ลิฟต์โดยสารชั่วคราว และลิฟต์ที่ใช้ทั้งขนส่งวัสดุและโดยสารชั่วคราว พ.ศ. 2553</p>	<p>เป็นรั้วโครงการ และอยู่ในพื้นที่โครงการเท่านั้น พร้อมทั้งควบคุมไม่ให้มีการวางกองวัสดุก่อสร้างบริเวณนอกรั้วของโครงการโดยเด็ดขาด</p> <p>- โครงการกำหนดให้กิจกรรมการก่อสร้างตามข้อกำหนดความปลอดภัยในการทำงาน เช่น จัดให้มีเจ้าหน้าที่ความปลอดภัยในการทำงานประจำพื้นที่ก่อสร้าง ตรวจสอบอุปกรณ์เครื่องจักร เครื่องยนต์ อุปกรณ์ไฟฟ้า สายไฟฟ้า ที่ใช้การก่อสร้างให้อยู่ในสภาพดีพร้อมใช้งาน เพื่อความปลอดภัยในการทำงาน รวมทั้งจัดให้มีแผนงานด้านความปลอดภัยในการทำงานสำหรับการก่อสร้าง เพื่อเป็นแนวทางในการปฏิบัติงานเมื่ออยู่ในพื้นที่ก่อสร้าง</p>	-  -	- ดังภาพที่ 2  - ดังภาพที่ 30-31, ภาคนวทที่ 7, 12 และ 19-21

ตารางที่ 3.1-1 (ต่อ) สรุปผลการปฏิบัติตามมาตรการป้องกันและแก้ไขผลกระทบสิ่งแวดล้อม โครงการพัฒนาที่ราชพัสดุแปลงที่ตั้งโรงภาณียร้อยชักสาม (THE CUSTOM HOUSE) (ระยะก่อสร้าง) ของกิจการร่วมค้าโรงภาณียร้อยชักสาม

องค์ประกอบทางสิ่งแวดล้อม และคุณค่าต่างๆ	มาตรการป้องกันและแก้ไขผลกระทบสิ่งแวดล้อม	รายละเอียดการปฏิบัติตามมาตรการฯ	ปัญหา/อุปสรรค และการแก้ไข	เอกสารอ้างอิง รูปภาพหรือเอกสาร
1.1 บริเวณพื้นที่ก่อสร้าง โครงการ (ต่อ)	<p>5) ประกาศกรมสวัสดิการและคุ้มครองแรงงาน เรื่อง หลักเกณฑ์และวิธีการ การใช้เชือก ลวดสลิง และรอก พ.ศ. 2553</p> <p>6) กฎกระทรวงกำหนดมาตรฐานในการบริหารและการจัดการด้านความปลอดภัย อาชีวอนามัย และสภาพแวดล้อมในการทำงานเกี่ยวกับ เครื่องปั้นจั่น และหม้อน้ำ พ.ศ. 2552</p> <p>7) ประกาศกรมสวัสดิการและคุ้มครองแรงงาน เรื่อง หลักเกณฑ์ และวิธีการตรวจสอบส่วนประกอบและอุปกรณ์ปั้นจั่น</p> <p>8) ประกาศกรมสวัสดิการและคุ้มครองแรงงาน เรื่อง กำหนดรูปภาพการใช้สัญญาณมือในการสื่อสารระหว่างผู้ปฏิบัติงานเกี่ยวกับปั้นจั่น พ.ศ. 2553</p> <p>9) ประกาศกรมสวัสดิการและคุ้มครองแรงงาน เรื่อง หลักเกณฑ์และวิธีการอบรมหลักสูตรการปฏิบัติหน้าที่ผู้บังคับปั้นจั่น ผู้ให้สัญญาณแก่ผู้บังคับปั้นจั่น ผู้ยึดเกาะวัสดุ หรือผู้ควบคุมการใช้งานปั้นจั่น และการอบรมทบทวนการทำงานเกี่ยวกับปั้นจั่น พ.ศ. 2554</p>	- โครงการกำหนดให้กิจกรรมการก่อสร้างตามข้อกำหนดความปลอดภัยในการทำงาน เช่น จัดให้มีเจ้าหน้าที่ความปลอดภัยในการทำงานประจำพื้นที่ก่อสร้าง ตรวจสอบอุปกรณ์เครื่องจักร เครื่องยนต์ อุปกรณ์ไฟฟ้า สายไฟฟ้า ที่ใช้การก่อสร้างให้อยู่ในสภาพดีพร้อมใช้งาน เพื่อความปลอดภัยในการทำงาน รวมทั้งจัดให้มีแผนงานด้านความปลอดภัยในการทำงานสำหรับการก่อสร้าง เพื่อเป็นแนวทางในการปฏิบัติงานเมื่ออยู่ในพื้นที่ก่อสร้าง	-	- ดังภาพที่ 30-31, ภาพผนวกที่ 7, 12 และ 19-21

ตารางที่ 3.1-1 (ต่อ) สรุปผลการปฏิบัติตามมาตรการป้องกันและแก้ไขผลกระทบสิ่งแวดล้อม โครงการพัฒนาที่ราชพัสดุแปลงที่ตั้งโรงภาณียร้อยชักสาม (THE CUSTOM HOUSE) (ระยะก่อสร้าง) ของกิจการร่วมค้าโรงภาณียร้อยชักสาม

องค์ประกอบทางสิ่งแวดล้อม และคุณค่าต่างๆ	มาตรการป้องกันและแก้ไขผลกระทบสิ่งแวดล้อม	รายละเอียดการปฏิบัติตามมาตรการฯ	ปัญหา/อุปสรรค และการแก้ไข	เอกสารอ้างอิง รูปภาพหรือเอกสาร
1.1 บริเวณพื้นที่ก่อสร้าง โครงการ (ต่อ)	3.ทำ Chain Link ขึ้นจากอาคารขณะทำโครงสร้างเพื่อ กันเศษวัสดุตกหล่น	- ปัจจุบันโครงการอยู่ในช่วงงานเสาเข็ม ซึ่งยังไม่ ถึงช่วงงานดังกล่าว	-	- ดังภาพที่ 3
	4. กำหนดให้ใช้เครนเป็นแบบพับแขนได้และแขน ของเครนจะต้องอยู่ภายในเฉพาะพื้นที่โครงการนั้น ไม่ ล้ำไปยังพื้นที่ข้างเคียง	- ปัจจุบันโครงการอยู่ในช่วงงานเสาเข็ม ซึ่งยังไม่ ถึงช่วงงานดังกล่าว	-	- ดังภาพที่ 3
	5. การติดตั้งเครนจะต้องมีวิศวกรวิชาชีพเป็นผู้รับรอง รวมทั้งวิศวกรควบคุมการติดตั้งต้องมีคุณสมบัติ เช่น ผ่านการอบรมก่อนปฏิบัติงาน เป็นต้น	- ปัจจุบันโครงการอยู่ในช่วงงานเสาเข็ม ซึ่งยังไม่ ถึงช่วงงานดังกล่าว	-	- ดังภาพที่ 3
	6. จัดให้มีผู้ควบคุมการใช้เครนที่มีประสบการณ์และ องค์ความรู้ด้านงานยกควบคุมตลอดเวลาที่มีการ ทำงานยก รวมถึงจัดทำแผนการยกก่อนการทำงาน	- ปัจจุบันโครงการอยู่ในช่วงงานเสาเข็ม ซึ่งยังไม่ ถึงช่วงงานดังกล่าว	-	- ดังภาพที่ 3
	7. ขนาดน้ำหนักและจุดศูนย์ถ่วงของการยก จะต้อง ได้รับการพิจารณาอย่างรอบคอบ และต้องได้รับการ ตรวจสอบว่าถูกต้อง โดยผู้ควบคุมงานหรือวิศวกร	- ปัจจุบันโครงการอยู่ในช่วงงานเสาเข็ม ซึ่งยังไม่ ถึงช่วงงานดังกล่าว	-	- ดังภาพที่ 3
	8. ก่อนลงมือปฏิบัติงานทุกครั้ง ต้องมีการตรวจสอบ สภาพของการใช้งานเกี่ยวกับระบบเบรก Limit Switch สลิง เชือก อุปกรณ์การยกและจะต้องทดสอบควบคุม โดยไม่มี Load	- โครงการได้ตรวจสอบสภาพของการใช้งาน เกี่ยวกับระบบเบรก Limit Switch สลิง เชือก อุปกรณ์ การยก เพื่อเตรียมความพร้อมของอุปกรณ์ก่อนลง มือปฏิบัติงาน	-	- ดังภาพที่ 81 และ ภาคผนวกที่ 7

ตารางที่ 3.1-1 (ต่อ) สรุปผลการปฏิบัติตามมาตรการป้องกันและแก้ไขผลกระทบสิ่งแวดล้อม โครงการพัฒนาที่ราชพัสดุแปลงที่ตั้งโรงภาณียร้อยชักสาม (THE CUSTOM HOUSE) (ระยะก่อสร้าง) ของกิจการร่วมค้าโรงภาณียร้อยชักสาม

องค์ประกอบทางสิ่งแวดล้อม และคุณค่าต่างๆ	มาตรการป้องกันและแก้ไขผลกระทบสิ่งแวดล้อม	รายละเอียดการปฏิบัติตามมาตรการฯ	ปัญหา/อุปสรรค และการแก้ไข	เอกสารอ้างอิง รูปภาพหรือเอกสาร
1.1 บริเวณพื้นที่ก่อสร้าง โครงการ (ต่อ)	9. ขณะปฏิบัติงานเมื่อพบว่ามีความเสี่ยงเกิดขึ้นให้ หยุดงาน และแจ้งให้ผู้ควบคุมงานหรือวิศวกรทราบ เพื่อแก้ไขโดยทันที	- โครงการได้กำชับให้คนงานคอยสังเกตขณะ ปฏิบัติงานเมื่อพบว่ามีความเสี่ยงเกิดขึ้นให้หยุดงาน และแจ้งให้ผู้ควบคุมงานหรือวิศวกรทราบเพื่อ แก้ไขโดยทันที ผ่านกิจกรรม Morning Talk	-	- ดังภาพที่ 22
	<b>ผลกระทบด้านโรคติดต่อสุขภาพประชาชนโดยรอบ</b> 1. จัดอบรมให้คำแนะนำคนงานในการดูแลสุขภาพอนามัย ของตนเอง เช่น การรับประทานอาหารที่ถูก สุขลักษณะการดื่มน้ำที่สะอาด การชำระล้าง ร่างกาย เป็นประจำ เป็นต้น	- โครงการได้จัดให้มีน้ำดื่ม น้ำใช้ที่สะอาดใน พื้นที่โครงการ และได้กำชับให้คนงานดูแล สุขภาพอนามัยของตนเองในเรื่องต่าง ๆ เพื่อการ มีสุขภาพกายที่แข็งแรงและสุขภาพจิตที่ดี	-	- ดังภาพที่ 28
	2. ควบคุมคนงานให้ปฏิบัติตามกฎระเบียบที่กำหนด ไว้อย่างเคร่งครัด	- โครงการได้กำหนดกฎระเบียบโครงการและได้ มอบหมายให้ผู้รับเหมาคอยควบคุมคนงานให้ ปฏิบัติตามกฎระเบียบที่กำหนดไว้อย่างเคร่งครัด	-	- ดังภาพที่ 68 และ ภาคผนวกที่ 8
	3. กำหนดให้มีผู้รับผิดชอบคอยตรวจสอบ และดูแล ความสะอาดภายในบริเวณบ้านพักคนงาน ตลอดจน ภายในห้องพักคนงานแต่ละห้องให้มีความสะอาด และกำหนดให้ทำความสะอาดห้องพักทุกสัปดาห์	- โครงการได้มอบหมายให้หัวหน้าคนงานคอย ตรวจสอบ และดูแลความสะอาดภายในบริเวณ บ้านพักคนงาน ตลอดจนภายในห้องพักคนงานแต่ ละห้องให้มีความสะอาด และกำหนดให้ทำความสะอาด ห้องพักทุกสัปดาห์	-	- ดังภาพที่ 82



ตารางที่ 3.1-1 (ต่อ) สรุปผลการปฏิบัติตามมาตรการป้องกันและแก้ไขผลกระทบสิ่งแวดล้อม โครงการพัฒนาที่ราชพัสดุแปลงที่ตั้งโรงภาชีร้อยชักสาม (THE CUSTOM HOUSE) (ระยะก่อสร้าง) ของกิจการร่วมค้าโรงภาชีร้อยชักสาม

องค์ประกอบทางสิ่งแวดล้อม และคุณค่าต่างๆ	มาตรการป้องกันและแก้ไขผลกระทบสิ่งแวดล้อม	รายละเอียดการปฏิบัติตามมาตรการฯ	ปัญหา/อุปสรรค และการแก้ไข	เอกสารอ้างอิง รูปภาพหรือเอกสาร
1.1 บริเวณพื้นที่ก่อสร้าง โครงการ (ต่อ)	4. จัดหาน้ำใช้ ระบบรวบรวมและกักน้ำเสีย สิ่ง ปลูกที่ปลูกสุกขณะไว้อย่างเพียงพอ เพื่อป้องกัน ไม่ให้เกิดแหล่งเพาะพันธุ์โรคหรือเกิดโรคระบาดได้	- โครงการได้จัดหาน้ำใช้ ระบบรวบรวมและกัก น้ำเสีย สิ่งปลูกที่ปลูกสุกขณะไว้อย่างเพียงพอ เพื่อป้องกันไม่ให้เกิดแหล่งเพาะพันธุ์โรคหรือเกิด โรคระบาดได้	-	- ดังภาพที่ 28, 30, 39,
	5. ให้เข้มงวดต่อคนงานด้านสุขาภิบาล เพื่อป้องกัน ปัญหาการแพร่กระจายของเชื้อโรคหรือโรคติดต่อ	- โครงการได้มอบหมายให้ผู้รับเหมากำชับต่อ คนงานด้านสุขาภิบาล เพื่อป้องกันปัญหาการ แพร่กระจายของเชื้อโรคหรือโรคติดต่อผ่าน กิจกรรม Morning Talk	-	- ดังภาพที่ 22
	<b>ผลกระทบด้านการจราจร</b> 1. ปฏิบัติตามมาตรการป้องกันและแก้ไขผลกระทบ สิ่งแวดล้อมที่ระบุในหัวข้อ 3.7 เรื่องการจราจร อย่างเคร่งครัด	- โครงการได้ปฏิบัติตามมาตรการป้องกันและ แก้ไขผลกระทบสิ่งแวดล้อมที่ระบุในหัวข้อ 3.7 เรื่องการจราจร อย่างเคร่งครัด		
1.2 บริเวณบ้านพักคนงาน (ภายนอกโครงการ)	1. จัดทำรั้วล้อมรอบบ้านพักคนงานอย่างเป็นสัดส่วน ความสูงอย่างน้อย 2 เมตร และกำหนดให้มีทาง เข้า-ออกบ้านพักคนงาน จำนวน 1 จุด เพื่อตรวจสอบ การควบคุมการเข้า-ออกของคนงานก่อสร้าง	- โครงการได้จัดทำรั้วล้อมรอบบ้านพักคนงานอย่าง เป็นสัดส่วนความสูงอย่างน้อย 2 เมตร และ กำหนดให้มีทางเข้า-ออกบ้านพักคนงาน จำนวน 1 จุด เพื่อตรวจสอบการควบคุมการเข้า-ออกของ คนงานก่อสร้าง	-	- ดังภาพที่ 53 และ ภาพที่ 79

ตารางที่ 3.1-1 (ต่อ) สรุปผลการปฏิบัติตามมาตรการป้องกันและแก้ไขผลกระทบสิ่งแวดล้อม โครงการพัฒนาที่ราชพัสดุแปลงที่ตั้งโรงภาณียร้อยชักสาม (THE CUSTOM HOUSE) (ระยะก่อสร้าง) ของกิจการร่วมค้าโรงภาณียร้อยชักสาม

องค์ประกอบทางสิ่งแวดล้อม และคุณค่าต่างๆ	มาตรการป้องกันและแก้ไขผลกระทบสิ่งแวดล้อม	รายละเอียดการปฏิบัติตามมาตรการฯ	ปัญหา/อุปสรรค และการแก้ไข	เอกสารอ้างอิง รูปภาพหรือเอกสาร
1.2 บริเวณบ้านพักคนงาน (ภายนอกโครงการ) (ต่อ)	<p>2. กำหนดให้มีเจ้าหน้าที่รักษาความปลอดภัยดูแลการเข้า-ออกบ้านพักคนงานก่อสร้าง โดยคนงานก่อสร้างจะสามารถออกจากบ้านพักคนงานได้เมื่อได้รับอนุญาตเท่านั้น</p> <p>3. มีกฎข้อบังคับในการเข้าพักอาศัย พร้อมทั้งจัดให้มีหัวหน้าคนงานคอยตรวจตรา และควบคุมกฎระเบียบคนงานไม่ให้ส่งผลกระทบต่อผู้พักอาศัยข้างเคียง และคนงานอื่นที่อยู่ร่วมกัน อาทิเช่น ห้ามดื่มสุรา/เสพ จำหน่ายยาเสพติด ห้ามทะเลาะวิวาท ห้ามก่อไฟก่อนได้รับอนุญาต เพื่อป้องกันการเกิดอัคคีภัย ห้ามส่งเสียงดังรบกวนผู้พักอาศัยอื่น เช่น เปิดเครื่องเสียงดังเกินไป และห้ามคนงานออกจากบ้านพักยามวิกาล เวลา 23.00-07.00 น. (ยกเว้นกรณีได้รับอนุญาตอย่างถูกต้อง) เป็นต้น</p> <p>4. กำหนดให้ผู้รับเหมาก่อสร้างบ้านพักคนงานตามมาตรฐานและแบบก่อสร้างอาคารชั่วคราว สำหรับคนงานก่อสร้างของวิศวกรรมสถานแห่งประเทศไทย ในพระบรมราชูปถัมภ์ (มาตรฐาน วสท. 1010-34) โดยมีข้อกำหนด อาทิเช่น</p>	<p>- โครงการได้จัดให้มีเจ้าหน้าที่รักษาความปลอดภัยดูแลการเข้า-ออกบ้านพักคนงานก่อสร้าง โดยคนงานก่อสร้างจะสามารถออกจากบ้านพักคนงานได้เมื่อได้รับอนุญาตเท่านั้น</p> <p>- โครงการได้กำหนดกฎข้อบังคับในการเข้าพักอาศัย พร้อมทั้งจัดให้มีหัวหน้าคนงานคอยตรวจตรา และควบคุมกฎระเบียบคนงานไม่ให้ส่งผลกระทบต่อผู้พักอาศัยข้างเคียง และคนงานอื่นที่อยู่ร่วมกัน อาทิเช่น ห้ามดื่มสุรา/เสพ จำหน่ายยาเสพติด ห้ามทะเลาะวิวาท ห้ามก่อไฟก่อนได้รับอนุญาต เพื่อป้องกันการเกิดอัคคีภัย ห้ามส่งเสียงดังรบกวนผู้พักอาศัยอื่น เช่น เปิดเครื่องเสียงดังเกินไป และห้ามคนงานออกจากบ้านพักยามวิกาล เวลา 23.00-07.00 น. (ยกเว้นกรณีได้รับอนุญาตอย่างถูกต้อง) เป็นต้น</p>	-	<p>- ดังภาพที่ 79</p> <p>- ดังภาคผนวกที่ 8 และภาคผนวกที่ 15</p>

ตารางที่ 3.1-1 (ต่อ) สรุปผลการปฏิบัติตามมาตรการป้องกันและแก้ไขผลกระทบสิ่งแวดล้อม โครงการพัฒนาที่ราชพัสดุแปลงที่ตั้งโรงภาษีย่อยชกสาม (THE CUSTOM HOUSE) (ระยะก่อสร้าง) ของกิจการร่วมค้าโรงภาษีย่อยชกสาม

องค์ประกอบทางสิ่งแวดล้อม และคุณค่าต่างๆ	มาตรการป้องกันและแก้ไขผลกระทบสิ่งแวดล้อม	รายละเอียดการปฏิบัติตามมาตรการฯ	ปัญหา/อุปสรรค และการแก้ไข	เอกสารอ้างอิง รูปภาพหรือเอกสาร
1.2 บริเวณบ้านพักคนงาน (ภายนอกโครงการ) (ต่อ)	<ul style="list-style-type: none"> <li>- จัดให้มีห้องพักคนงาน ตามจำนวนคนงานของบ้านพักคนงานแต่ละแห่ง โดยคิดอัตราคนงานจำนวน 2 คน/1ห้อง</li> <li>- จัดให้มีไฟฟ้า แสงสว่าง ในเวลากลางคืน ส่องรอบบริเวณอย่างเพียงพอ</li> <li>- จัดให้เตรียมหัวฉีดน้ำดับเพลิงมือถือแบบแห้งอย่างน้อย 1 ชุด/อาคาร หรือติดตั้งไว้ในระยะทางไม่เกิน 45 เมตร</li> </ul>	<ul style="list-style-type: none"> <li>- โครงการจัดให้มีบ้านพักคนงาน ตามจำนวนของคนงานของบ้านพักคนงานแต่ละแห่ง โดยคิดอัตราคนงาน จำนวน 2 คน/1ห้อง</li> <li>- โครงการจัดให้มีไฟฟ้า แสงสว่าง ในเวลากลางคืน ส่องรอบบริเวณอย่างเพียงพอ</li> <li>- โครงการจัดให้มีหัวฉีดน้ำดับเพลิงมือถือแบบแห้งอย่างน้อย 1 ชุด/อาคาร หรือติดตั้งไว้ในระยะทางไม่เกิน 45 เมตร</li> </ul>	-	- ดังภาพที่ 79
2) ผลกระทบต่อคนงาน ก่อสร้าง	<p><b>ผลกระทบด้านฝุ่นละออง</b></p> <p>1. ปฏิบัติตามการป้องกันและแก้ไขผลกระทบสิ่งแวดล้อมและมาตรการติดตามตรวจสอบผลกระทบสิ่งแวดล้อมโครงการพัฒนาที่ราชพัสดุแปลงที่ตั้งโรงภาษีย่อยชกสาม (THE CUSTOM HOUSE) (ช่วงรื้อถอน) ตารางที่ 2 หัวข้ออาชีวอนามัยและความปลอดภัยในเรื่องผลกระทบด้านฝุ่นละออง ข้อที่ 1 ถึง 5</p>	<ul style="list-style-type: none"> <li>- ปัจจุบันโครงการอยู่ในช่วงงานเสาเข็ม ซึ่งได้ผ่านช่วงงานดังกล่าวแล้ว ขณะอยู่ในช่วงงานโครงการได้ปฏิบัติตามมาตรการที่กำหนดอย่างเคร่งครัด</li> </ul>	-	- ดังภาพที่ 3

ตารางที่ 3.1-1 (ต่อ) สรุปผลการปฏิบัติตามมาตรการป้องกันและแก้ไขผลกระทบสิ่งแวดล้อม โครงการพัฒนาที่ราชพัสดุแปลงที่ตั้งโรงภาณียร้อยชักสาม (THE CUSTOM HOUSE) (ระยะก่อสร้าง) ของกิจการร่วมค้าโรงภาณียร้อยชักสาม

องค์ประกอบทางสิ่งแวดล้อม และคุณค่าต่างๆ	มาตรการป้องกันและแก้ไขผลกระทบสิ่งแวดล้อม	รายละเอียดการปฏิบัติตามมาตรการฯ	ปัญหา/อุปสรรค และการแก้ไข	เอกสารอ้างอิง รูปภาพหรือเอกสาร
2) ผลกระทบต่อคนงาน ก่อสร้าง (ต่อ)	<p><b>ผลกระทบด้านเสียง</b></p> <p>1. จัดให้มีอุปกรณ์คุ้มครองความปลอดภัยส่วนบุคคลที่ได้มาตรฐานอย่างครบถ้วน</p> <p>2. จัดให้มีการฝึกอบรมเกี่ยวกับวิธีการใช้และการบำรุงรักษาอุปกรณ์คุ้มครองความปลอดภัยส่วนบุคคลอย่างถูกวิธี</p> <p>3. กำหนดให้คนงานที่ได้รับเสียงเกิน 85 dB(A) ใช้อุปกรณ์ลดเสียง ได้แก่ ที่ครอบหู (Ear muff) ที่มีค่า NNR = 30 dB(A) และ <math>NR_{adj} = 22.5</math> dB(A) ลดระดับเสียงที่สัมผัสในหูลงได้ = 15.5 dB(A) รวมทั้งกำหนดระยะเวลาการทำงานซึ่งอยู่ใกล้เครื่องจักรเพื่อให้คนงานสัมผัสเสียงดังได้ไม่เกินกว่าค่าที่กฎหมายกำหนด ดังนี้</p>	<p>- โครงการได้จัดให้มีอุปกรณ์คุ้มครองความปลอดภัยส่วนบุคคลที่ได้มาตรฐานอย่างครบถ้วน</p> <p>- โครงการได้จัดให้มีการฝึกอบรมเกี่ยวกับวิธีการใช้และการบำรุงรักษาอุปกรณ์คุ้มครองความปลอดภัยส่วนบุคคลอย่างถูกวิธีผ่านกิจกรรม Morning Talk</p> <p>- โครงการกำหนดให้คนงานที่ปฏิบัติงานใกล้เครื่องจักรที่มีเสียงเกิน 85 dB(A) ต้องใช้อุปกรณ์ลดเสียงเพื่อลดระดับเสียงที่สัมผัสในหู รวมทั้งกำหนดระยะเวลาการทำงานซึ่งอยู่ใกล้เครื่องจักรเพื่อให้คนงานสัมผัสเสียงดังได้ไม่เกินกว่าค่าที่กฎหมายกำหนด</p>	<p>-</p> <p>-</p> <p>-</p>	<p>- ดังภาพที่ 47</p> <p>- ดังภาพที่ 22 และภาพผนวกที่ 16</p> <p>- ดังภาพที่ 20</p>

ตารางที่ 3.1-1 (ต่อ) สรุปผลการปฏิบัติตามมาตรการป้องกันและแก้ไขผลกระทบสิ่งแวดล้อม โครงการพัฒนาที่ราชพัสดุแปลงที่ตั้งโรงภาษีย่อยชกสาม (THE CUSTOM HOUSE) (ระยะก่อสร้าง) ของกิจการร่วมค้าโรงภาษีย่อยชกสาม

องค์ประกอบทางสิ่งแวดล้อม และคุณค่าต่างๆ	มาตรการป้องกันและแก้ไขผลกระทบสิ่งแวดล้อม	รายละเอียดการปฏิบัติตามมาตรการฯ	ปัญหา/อุปสรรค และการแก้ไข	เอกสารอ้างอิง รูปภาพหรือเอกสาร
2) ผลกระทบต่อคนงาน ก่อสร้าง (ต่อ)	<p>1.1) กิจกรรมการทำการฐาน ซึ่งกำหนดระยะเวลาการทำงานได้ดังนี้</p> <p>(1) กรณีใช้เครื่องจักรชนิดเดียว</p> <ul style="list-style-type: none"> <li>- ระยะ 1 เมตร จะสามารถทำงานได้ 8 ชั่วโมง/วัน</li> <li>- ระยะ 3 เมตรขึ้นไป จะสามารถทำงานได้ 8 ชั่วโมง/วัน โดยไม่ต้องใช้อุปกรณ์คดเสียง</li> </ul> <p>(2) กรณีทำงานที่ใช้เครื่องจักรหลายชนิด</p> <ul style="list-style-type: none"> <li>- ระยะ 1 เมตร จะสามารถทำงานได้ 8 ชั่วโมง/วัน</li> <li>- ระยะ 3 เมตรขึ้นไป จะสามารถทำงานได้ 8 ชั่วโมง/วัน โดยไม่ต้องใช้อุปกรณ์คดเสียง</li> </ul> <p>1.2) กิจกรรมก่อสร้างฐานรากและกิจกรรมขึ้นโครงสร้างรวมงานระบบสาธารณูปโภค</p> <p>(1) กรณีใช้เครื่องจักรชนิดเดียว</p> <ul style="list-style-type: none"> <li>- ระยะ 1 เมตร จะสามารถทำงานได้ 8 ชั่วโมง/วัน</li> <li>- ระยะ 3 เมตรขึ้นไป จะสามารถทำงานได้ 8 ชั่วโมง/วัน โดยไม่ต้องใช้อุปกรณ์คดเสียง</li> </ul>			

ตารางที่ 3.1-1 (ต่อ) สรุปผลการปฏิบัติตามมาตรการป้องกันและแก้ไขผลกระทบสิ่งแวดล้อม โครงการพัฒนาที่ราชพัสดุแปลงที่ตั้งโรงภาณียร้อยชักสาม (THE CUSTOM HOUSE) (ระยะก่อสร้าง) ของกิจการร่วมค้าโรงภาณียร้อยชักสาม

องค์ประกอบทางสิ่งแวดล้อม และคุณค่าต่างๆ	มาตรการป้องกันและแก้ไขผลกระทบสิ่งแวดล้อม	รายละเอียดการปฏิบัติตามมาตรการฯ	ปัญหา/อุปสรรค และการแก้ไข	เอกสารอ้างอิง รูปภาพหรือเอกสาร
2) ผลกระทบต่อคนงาน ก่อสร้าง (ต่อ)	<p>(2) กรณีทำงานที่ใช้เครื่องจักรหลายชนิด</p> <ul style="list-style-type: none"> <li>- ระยะ 1 เมตร จะสามารถทำงานได้ 8 ชั่วโมง/วัน</li> <li>- ระยะ 3 เมตรขึ้นไป จะสามารถทำงานได้ 8 ชั่วโมง/วัน โดยไม่ต้องใช้อุปกรณ์ลดเสียง</li> </ul> <p>1.3) กิจกรรมขึ้นโครงสร้างรวบรวมงานระบบ สาธารณูปโภค</p> <p>(1) กรณีใช้เครื่องจักรชนิดเดียว</p> <ul style="list-style-type: none"> <li>- ระยะ 1 เมตร จะสามารถทำงานได้ 8 ชั่วโมง/วัน</li> <li>- ระยะ 3 เมตรขึ้นไป จะสามารถทำงานได้ 8 ชั่วโมง/วัน โดยไม่ต้องใช้อุปกรณ์ลดเสียง</li> </ul> <p>(2) กรณีทำงานที่ใช้เครื่องจักรหลายชนิด</p> <ul style="list-style-type: none"> <li>- ระยะ 1 เมตร จะสามารถทำงานได้ 8 ชั่วโมง/วัน</li> <li>- ระยะ 3 เมตรขึ้นไป จะสามารถทำงานได้ 8 ชั่วโมง/วัน โดยไม่ต้องใช้อุปกรณ์ลดเสียง</li> </ul> <p>1.4) กิจกรรมขึ้นโครงสร้างรวมงานระบบ สาธารณูปโภค และงานตกแต่ง</p>			

ตารางที่ 3.1-1 (ต่อ) สรุปผลการปฏิบัติตามมาตรการป้องกันและแก้ไขผลกระทบสิ่งแวดล้อม โครงการพัฒนาที่ราชพัสดุแปลงที่ตั้งโรงภาณียร้อยชักสาม (THE CUSTOM HOUSE) (ระยะก่อสร้าง) ของกิจการร่วมค้าโรงภาณียร้อยชักสาม

องค์ประกอบทางสิ่งแวดล้อม และคุณค่าต่างๆ	มาตรการป้องกันและแก้ไขผลกระทบสิ่งแวดล้อม	รายละเอียดการปฏิบัติตามมาตรการฯ	ปัญหา/อุปสรรค และการแก้ไข	เอกสารอ้างอิง รูปภาพหรือเอกสาร
2) ผลกระทบต่อคนงาน ก่อสร้าง (ต่อ)	<p>(1) กรณีใช้เครื่องจักรชนิดเดียว</p> <ul style="list-style-type: none"> <li>- ระยะ 1 เมตร จะสามารถทำงานได้ 8 ชั่วโมง/วัน</li> <li>- ระยะ 3 เมตรขึ้นไป จะสามารถทำงานได้ 8 ชั่วโมง/วัน โดยไม่ต้องใช้อุปกรณ์ลดเสียง</li> </ul> <p>(2) กรณีทำงานที่ใช้เครื่องจักรหลายชนิด</p> <ul style="list-style-type: none"> <li>- ระยะ 1 เมตร จะสามารถทำงานได้ 8 ชั่วโมง/วัน</li> <li>- ระยะ 3 เมตรขึ้นไป จะสามารถทำงานได้ 8 ชั่วโมง/วัน โดยไม่ต้องใช้อุปกรณ์ลดเสียง</li> </ul> <p>4. กำหนดระยะเวลาการทำงานของคนงานก่อสร้างให้เหมาะสมกับระดับเสียงที่คนงานก่อสร้างจะได้รับ เช่น กรณีที่คนงานทำงานในที่ที่ระดับเสียงดังครบตามชั่วโมงการทำงานที่กำหนด หัวหน้าคนงานจะต้องหมุนเวียนคนงานไปปฏิบัติงาน ณ บริเวณอื่น เป็นต้น</p> <p>5. กำหนดให้ผู้รับเหมาเลือกใช้อุปกรณ์หรือเครื่องจักรที่มีระดับเสียงต่ำหรือติดตั้งอุปกรณ์ลดเสียง</p>	<p>- โครงการได้กำหนดระยะเวลาการทำงานของคนงานก่อสร้างให้เหมาะสมกับระดับเสียงที่คนงานก่อสร้างจะได้รับ เช่น กรณีที่คนงานทำงานในที่ที่ระดับเสียงดังครบตามชั่วโมงการทำงานที่กำหนด หัวหน้าคนงานจะต้องหมุนเวียนคนงานไปปฏิบัติงาน ณ บริเวณอื่น เป็นต้น</p> <p>- โครงการได้กำหนดให้ผู้รับเหมาเลือกใช้อุปกรณ์หรือเครื่องจักรที่มีระดับเสียงต่ำ มีการตรวจเช็คอุปกรณ์หรือเครื่องจักรอยู่เสมอและได้ติดตั้งรั้ว Metal Sheet อุปกรณ์ลดเสียง</p>	-	<p>- ดังภาพที่ 20</p> <p>- ดังภาพที่ 2 และภาพผนวกที่ 7</p>

**ตารางที่ 3.1-1 (ต่อ) สรุปผลการปฏิบัติตามมาตรการป้องกันและแก้ไขผลกระทบสิ่งแวดล้อม โครงการพัฒนาราชพัสดุแปลงที่ตั้งโรงภาษีย่อยชกสาม (THE CUSTOM HOUSE) (ระยะก่อสร้าง) ของกิจการร่วมค้าโรงภาษีย่อยชกสาม**

องค์ประกอบทางสิ่งแวดล้อม และคุณค่าต่างๆ	มาตรการป้องกันและแก้ไขผลกระทบสิ่งแวดล้อม	รายละเอียดการปฏิบัติตามมาตรการฯ	ปัญหา/อุปสรรค และการแก้ไข	เอกสารอ้างอิง รูปภาพหรือเอกสาร
2) ผลกระทบต่อคนงาน ก่อสร้าง (ต่อ)	6. ติดป้ายเตือนบริเวณที่มีเสียงดัง พร้อมกำหนดให้มีการใช้อุปกรณ์ป้องกันส่วนบุคคลเพื่อลดเสียงก่อนเข้าทำงานบริเวณที่มีเสียงดัง <b>ผลกระทบด้านความสัมพันธ์</b> <b>1. มาตรการควบคุมที่แหล่งกำเนิดความสัมพันธ์</b> - ใช้วัสดุป้องกันการสั่นสะเทือนรองไว้ใต้เครื่องจักร เช่น เครื่องขุดเจาะ - ใช้วัสดุป้องกันและดูดซับการสั่นสะเทือนหุ้มเครื่องมือ - ดูแลและบำรุงรักษาเครื่องจักรอย่างสม่ำเสมอ  - โครงการต้องตรวจสอบเครื่องมือ เครื่องจักรให้อยู่ในสภาพใช้งานได้ดี และปลอดภัย ตามระยะการใช้งานที่เหมาะสม และตรวจสอบปรับปรุงเป็นประจำทุกเดือน	- โครงการได้จัดทำและติดป้ายเตือนบริเวณที่มีเสียงดัง พร้อมกำหนดให้มีการใช้อุปกรณ์ป้องกันส่วนบุคคลเพื่อลดเสียงก่อนเข้าทำงานบริเวณที่มีเสียงดัง  - โครงการมีการใช้แผ่นรองเครื่องจักรเพื่อลดแรงสั่นสะเทือนที่เกิดจากการขุดเจาะเสาเข็ม - โครงการมีการใช้เบาะรองที่นั่งคนขับเพื่อเป็นวัสดุป้องกันและดูดซับการสั่นสะเทือน - โครงการได้มีการดูแลและบำรุงรักษาเครื่องจักรอย่างสม่ำเสมอ - โครงการได้ตรวจสอบเครื่องมือ เครื่องจักรให้อยู่ในสภาพใช้งานได้ดีและปลอดภัยตามระยะการใช้งานที่เหมาะสมและตรวจสอบปรับปรุงเป็นประจำทุกเดือน	-  - - - -	- ดังภาพที่ 59 และภาพที่ 83  - ดังภาพที่ 7 - ดังภาพที่ 71 - ดังภาคผนวกที่ 7 - ดังภาคผนวกที่ 7



**ตารางที่ 3.1-1 (ต่อ) สรุปผลการปฏิบัติตามมาตรการป้องกันและแก้ไขผลกระทบสิ่งแวดล้อม โครงการพัฒนาที่ราชพัสดุแปลงที่ตั้งโรงภาณียร้อยชักสาม (THE CUSTOM HOUSE) (ระยะก่อสร้าง) ของกิจการร่วมค้าโรงภาณียร้อยชักสาม**

องค์ประกอบทางสิ่งแวดล้อม และคุณค่าต่างๆ	มาตรการป้องกันและแก้ไขผลกระทบสิ่งแวดล้อม	รายละเอียดการปฏิบัติตามมาตรการฯ	ปัญหา/อุปสรรค และการแก้ไข	เอกสารอ้างอิง รูปภาพหรือเอกสาร
2) ผลกระทบต่อคนงาน ก่อสร้าง (ต่อ)	<b>2. มาตรการป้องกันและควบคุมที่ตัวบุคคล</b>			
	- กำหนดชั่วโมงการทำงานของคนงาน ที่ต้องทำงาน กับเครื่องจักรที่อาจได้รับความสั่นสะเทือน อันอาจ เป็นอันตรายโดยกำหนดเวลาการทำงานปกติไม่เกิน 7 ชั่วโมง หรือกำหนดให้มีการพักในระหว่างทำงาน โดยพัก 20 นาที ต่อการทำงานล่วงเวลา 2 ชั่วโมง	- โครงการได้กำหนดชั่วโมงการทำงานของคนงาน ที่ต้องทำงานกับเครื่องจักรที่อาจได้รับความ สั่นสะเทือน อันอาจเป็นอันตรายโดยกำหนดเวลา การทำงานปกติไม่เกิน 7 ชั่วโมง หรือกำหนดให้มี การพักในระหว่างทำงาน โดยพัก 20 นาที ต่อการ ทำงานล่วงเวลา 2 ชั่วโมง	-	- ดังภาพที่ 20
	- ใช้อุปกรณ์ป้องกันส่วนบุคคล เช่น ใช้วัสดุทำ เบาะที่นั่งสำหรับรถขุดเจาะ	- โครงการมีการใช้อุปกรณ์ป้องกันส่วนบุคคล เช่น ใช้วัสดุทำเบาะที่นั่งสำหรับรถขุดเจาะ	-	- ดังภาพที่ 71
	1. จัดอบรมให้คำแนะนำคนงาน ในการดูแล สุขภาพของตนเอง เช่น การรับประทานอาหารที่ถูก สุขลักษณะ การดื่มน้ำที่สะอาด การชำระล้างร่างกาย เป็นประจำเป็นต้น	- โครงการได้จัดให้มีน้ำดื่ม น้ำใช้ที่สะอาดใน พื้นที่โครงการ และได้กำชับให้คนงานดูแล สุขภาพอนามัยของตนเองในเรื่องต่าง ๆ เพื่อการ มีสุขภาพกายที่แข็งแรงและสุขภาพจิตที่ดี	-	- ดังภาพที่ 31
	2. ควบคุมคนงานให้ปฏิบัติตามกฎระเบียบที่ กำหนดไว้อย่างเคร่งครัด	- โครงการได้กำหนดกฎระเบียบโครงการและได้ มอบหมายให้ผู้รับเหมาคอยควบคุมคนงานให้ ปฏิบัติตามกฎระเบียบที่กำหนดไว้อย่างเคร่งครัด	-	- ดังภาพผนวกที่ 8

ตารางที่ 3.1-1 (ต่อ) สรุปผลการปฏิบัติตามมาตรการป้องกันและแก้ไขผลกระทบสิ่งแวดล้อม โครงการพัฒนาที่ราชพัสดุแปลงที่ตั้งโรงภาษีย่อยชกสาม (THE CUSTOM HOUSE) (ระยะก่อสร้าง) ของกิจการร่วมค้าโรงภาษีย่อยชกสาม

องค์ประกอบทางสิ่งแวดล้อม และคุณค่าต่างๆ	มาตรการป้องกันและแก้ไขผลกระทบสิ่งแวดล้อม	รายละเอียดการปฏิบัติตามมาตรการฯ	ปัญหา/อุปสรรค และการแก้ไข	เอกสารอ้างอิง รูปภาพหรือเอกสาร
2) ผลกระทบต่อคนงาน ก่อสร้าง (ต่อ)	3. กำหนดให้มีผู้รับผิดชอบคอยตรวจสอบ และดูแล ความสะอาดภายในห้องพักคนงานแต่ละห้องให้มี ความสะอาด และกำหนดให้ทำความสะอาดห้องพัก ทุกสัปดาห์	- โครงการได้มอบหมายให้หัวหน้าคนงานคอย ตรวจสอบ และดูแลความสะอาดภายในบริเวณ บ้านพักคนงาน ตลอดจนภายในห้องพักคนงานแต่ ละห้องให้มีความสะอาด และกำหนดให้ทำความสะอาด ห้องพักทุกสัปดาห์	-	- ดังภาพที่ 82
	4. จัดหาน้ำใช้ ระบบรวบรวมและกำจัดขยะ น้ำเสีย สิ่งปฏิกูลที่ถูกสุขลักษณะไว้อย่างเพียงพอ เพื่อ ป้องกันไม่ให้เกิดแหล่งเพาะพันธุ์โรคหรือเกิดโรค ระบาดได้	- โครงการได้จัดหาน้ำใช้ ระบบรวบรวมและกำจัด น้ำเสีย สิ่งปฏิกูลที่ถูกสุขลักษณะไว้อย่างเพียงพอ เพื่อป้องกันไม่ให้เกิดแหล่งเพาะพันธุ์โรคหรือเกิด โรคระบาดได้	-	- ดังภาพที่ 30, 31, 38,
	5. ให้เข้มงวดต่อคนงานด้านสุขาภิบาล เพื่อป้องกัน ปัญหาการแพร่กระจายของเชื้อโรคหรือโรคติดต่อ	- โครงการได้มอบหมายให้ผู้รับเหมากำชับต่อ คนงานด้านสุขาภิบาล เพื่อป้องกันปัญหาการ แพร่กระจายของเชื้อโรคหรือโรคติดต่อ	-	-
	6. อำนวยความสะดวกให้เจ้าหน้าที่กรณีที่มีโรค ระบาด นอกจากนี้โครงการจะกำหนดให้มีมาตรการ ด้านความปลอดภัยให้กับคนงานและเจ้าหน้าที่ ปฏิบัติงานภายในโครงการ	- หากเกิดกรณีมีโรคระบาด โครงการจะอำนวย ความสะดวกให้เจ้าหน้าที่ และจะกำหนดมาตรการ ด้านความปลอดภัยให้กับคนงานและเจ้าหน้าที่ ปฏิบัติงานภายในโครงการ	-	-

ตารางที่ 3.1-1 (ต่อ) สรุปผลการปฏิบัติตามมาตรการป้องกันและแก้ไขผลกระทบสิ่งแวดล้อม โครงการพัฒนาที่ราชพัสดุแปลงที่ตั้งโรงภาณียร้อยชักสาม (THE CUSTOM HOUSE) (ระยะก่อสร้าง) ของกิจการร่วมค้าโรงภาณียร้อยชักสาม

องค์ประกอบทางสิ่งแวดล้อม และคุณค่าต่างๆ	มาตรการป้องกันและแก้ไขผลกระทบสิ่งแวดล้อม	รายละเอียดการปฏิบัติตามมาตรการฯ	ปัญหา/อุปสรรค และการแก้ไข	เอกสารอ้างอิง รูปภาพหรือเอกสาร
2) ผลกระทบต่อคนงาน ก่อสร้าง (ต่อ)	1. โครงการจะจัดทำผังบุคลากรทางด้านความปลอดภัยประจำโครงการในผังจะต้องแสดงเจ้าหน้าที่ความปลอดภัย (จป.) ที่ได้รับอนุญาตเจ้าหน้าที่บริหารความปลอดภัย และผังบุคลากรประจำหน่วยงานก่อสร้าง พร้อมทั้งหน้าที่ (Job Description) เพื่อวางแผนงานด้านบริหารงานความปลอดภัยและสุขภาพพร้อมทั้งระบุหน้าที่และความรับผิดชอบของบุคลากร	- โครงการได้จัดทำผังบุคลากรทางด้านความปลอดภัยประจำโครงการ ในผังมีการแสดงเจ้าหน้าที่ความปลอดภัย (จป.) ที่ได้รับอนุญาตเจ้าหน้าที่บริหารความปลอดภัย และผังบุคลากรประจำหน่วยงานก่อสร้าง พร้อมทั้งหน้าที่ (Job Description) เพื่อวางแผนงานด้านบริหารงานความปลอดภัยและสุขภาพพร้อมทั้งระบุหน้าที่และความรับผิดชอบของบุคลากร	-	- ดังภาคผนวกที่ 12, 13 และภาคผนวกที่ 20
	2. โครงการจะต้องอบรมพนักงานทุกระดับทั้งก่อนเข้าทำงาน ขณะทำงานเพื่อให้ทุกคนเข้าใจในเรื่องความปลอดภัยประจำหน่วยงานก่อสร้าง เพื่อป้องกัน (Preventive) อุบัติเหตุ หรืออุบัติเหตุต่อสุขภาพ และทรัพย์สินของหน่วยงาน ดังนี้ 1) จัดให้มีการอบรมพนักงานก่อนเข้ามาเป็นพนักงานในหน่วยงานก่อสร้าง (Safety Orientation) ซึ่งจะประกอบด้วยอุปกรณ์ป้องกันภัยส่วนบุคคล เช่น หมวก แวนตา และเข็มขัดนิรภัย การติดบัตรผ่านเข้า-ออกหน่วยงานก่อสร้าง การเข้าร่วม Morning Talk เพื่อให้พนักงานใหม่ได้เข้าใจกฎระเบียบในการรักษาความปลอดภัยและสุขภาพประจำหน่วยงานก่อสร้าง	- โครงการได้จัดให้มีการอบรมพนักงานก่อนเข้ามาเป็นพนักงานในหน่วยงานก่อสร้าง (Safety Orientation) ซึ่งจะประกอบด้วยอุปกรณ์ป้องกันภัยส่วนบุคคล เช่น หมวก แวนตา และเข็มขัดนิรภัย การติดบัตรผ่านเข้า-ออกหน่วยงานก่อสร้าง การเข้าร่วม Morning Talk เพื่อให้พนักงานใหม่ได้เข้าใจกฎระเบียบในการรักษาความปลอดภัยและสุขภาพประจำหน่วยงานก่อสร้าง	-	- ดังภาพที่ 22, 68-69 และภาคผนวกที่ 16

ตารางที่ 3.1-1 (ต่อ) สรุปผลการปฏิบัติตามมาตรการป้องกันและแก้ไขผลกระทบสิ่งแวดล้อม โครงการพัฒนาที่ราชพัสดุแปลงที่ตั้งโรงภาณียร้อยชักสาม (THE CUSTOM HOUSE) (ระยะก่อสร้าง) ของกิจการร่วมค้าโรงภาณียร้อยชักสาม

องค์ประกอบทางสิ่งแวดล้อม และคุณค่าต่างๆ	มาตรการป้องกันและแก้ไขผลกระทบสิ่งแวดล้อม	รายละเอียดการปฏิบัติตามมาตรการฯ	ปัญหา/อุปสรรค และการแก้ไข	เอกสารอ้างอิง รูปภาพหรือเอกสาร
2) ผลกระทบต่อคนงาน ก่อสร้าง (ต่อ)	2) จัดให้มีการประชุมพนักงานก่อนเริ่มทำงานทุกเช้า พร้อมกับการออกกำลังกายในทุกๆ เช้าก่อนเริ่มทำงาน ผู้จัดการด้านความปลอดภัย (Safety Manager) ต้องทำการประชุมพนักงานทุกคน เพื่อแจ้งเตือนและอบรม เรื่องความปลอดภัยในทุกเช้าเพื่อให้พนักงานเกิดความรู้สึกตระหนักและทราบเหตุการณ์ก่อสร้างที่ต้องระวัง ระวัง หลังจากประชุมเสร็จก็ให้ร่วมกันออกกำลังกาย เพื่อเตรียมความพร้อมของร่างกายก่อนการทำงาน	- โครงการได้จัดให้มีการประชุมพนักงานก่อนเริ่มทำงานทุกเช้าพร้อมกับการออกกำลังกายในทุกๆ เช้าก่อนเริ่มทำงาน ผู้จัดการด้านความปลอดภัย (Safety Manager) ได้ทำการประชุมพนักงานทุกคน เพื่อแจ้งเตือนและอบรมเรื่องความปลอดภัยในทุกเช้า เพื่อให้พนักงานเกิดความรู้สึกตระหนักและทราบ เหตุการณ์ก่อสร้างที่ต้องระวัง ระวัง หลังจากประชุมเสร็จก็ให้ร่วมกันออกกำลังกาย เพื่อเตรียมความพร้อมของร่างกายก่อนการทำงาน	-	- ดังภาพที่ 22
	3) จัดให้มีการประชุม Safety Meeting ทุกๆ สัปดาห์ โดยฝ่ายความปลอดภัยและฝ่ายก่อสร้างจะต้องร่วมการประชุมด้านความปลอดภัยประจำสัปดาห์ของโครงการ ได้แก่ จำนวนชั่วโมงความปลอดภัย อุบัติเหตุ หรือความเสี่ยงของอุบัติเหตุ (Incident, Accident) การก่อสร้างที่สำคัญๆ และมีความเสี่ยงเพื่อวิเคราะห์ความเสี่ยง (Risk Assessment) พร้อมทั้งเสนอวิธีการก่อสร้างที่เสี่ยงหรือป้องกันความเสี่ยง (Construction Method)	- โครงการได้จัดให้มีการประชุม Safety Meeting ทุกๆ สัปดาห์ โดยฝ่ายความปลอดภัยและฝ่ายก่อสร้างจะต้องร่วมการประชุมด้านความปลอดภัย ประจำสัปดาห์ของโครงการ ได้แก่ จำนวนชั่วโมงความปลอดภัย อุบัติเหตุหรือความเสี่ยงของอุบัติเหตุ (Incident, Accident) การก่อสร้างที่สำคัญๆ และมีความเสี่ยงเพื่อวิเคราะห์ความเสี่ยง (Risk Assessment) พร้อมทั้งเสนอวิธีการก่อสร้างที่เสี่ยงหรือป้องกัน ความเสี่ยง (Construction Method)	-	- ดังภาพที่ 66 และ ภาคผนวกที่ 20

ตารางที่ 3.1-1 (ต่อ) สรุปผลการปฏิบัติตามมาตรการป้องกันและแก้ไขผลกระทบสิ่งแวดล้อม โครงการพัฒนาที่ราชพัสดุแปลงที่ตั้งโรงภาษีย่อยชกสาม (THE CUSTOM HOUSE) (ระยะก่อสร้าง) ของกิจการร่วมค้าโรงภาษีย่อยชกสาม

องค์ประกอบทางสิ่งแวดล้อม และคุณค่าต่างๆ	มาตรการป้องกันและแก้ไขผลกระทบสิ่งแวดล้อม	รายละเอียดการปฏิบัติตามมาตรการฯ	ปัญหา/อุปสรรค และการแก้ไข	เอกสารอ้างอิง รูปภาพหรือเอกสาร
2) ผลกระทบต่อคนงาน ก่อสร้าง (ต่อ)	<p>4) จัดให้มีการเดินตรวจหน่วยงานก่อสร้างของฝ่ายความปลอดภัยและฝ่ายก่อสร้างทุก ๆ สัปดาห์ โดยฝ่ายความปลอดภัยและฝ่ายก่อสร้างจะต้องร่วมกันเดินตรวจพื้นที่ก่อสร้างเพื่อตรวจสอบความสะอาด สุขอนามัย ความปลอดภัยประจำหน่วยงาน และกำหนดให้แก้ไขในด้านต่าง ๆ ที่มีความเสี่ยงต่อสุขภาพ และความปลอดภัย</p> <p>5) จัดให้มีการเสนอวิธีการก่อสร้างเพื่อวิเคราะห์ความเสี่ยง ฝ่ายก่อสร้างจะต้องเสนอแผนการของการก่อสร้างและแผนวิเคราะห์ความเสี่ยง (Construction Method &amp; Risk Assessment ) ให้ฝ่ายความปลอดภัยพิจารณาเพื่อกำหนดวิธีการก่อสร้างให้ปลอดภัยก่อนที่จะเริ่มทำงานก่อสร้างจริง</p> <p>7. โครงการจะกำหนดให้มีการป้องกันการแพร่ระบาดของเชื้อไวรัสโคโรนา 2019 (Covid-19) ให้เป็นไปตามแนวทางของกรมสวัสดิการและคุ้มครองแรงงาน รายละเอียดดังนี้</p>	<p>- โครงการจัดให้มีการเดินตรวจหน่วยงานก่อสร้างของฝ่ายความปลอดภัยและฝ่ายก่อสร้างทุก ๆ สัปดาห์ โดยฝ่ายความปลอดภัยและฝ่ายก่อสร้างได้ร่วมกันเดินตรวจพื้นที่ก่อสร้างเพื่อตรวจสอบความสะอาด สุขอนามัย ความปลอดภัยประจำหน่วยงาน และกำหนดให้แก้ไขในด้านต่าง ๆ ที่มีความเสี่ยงต่อสุขภาพ และความปลอดภัย</p> <p>- โครงการอยู่ระหว่างการจัดให้มีการเสนอวิธีการก่อสร้างเพื่อวิเคราะห์ความเสี่ยง ฝ่ายก่อสร้างจะต้องเสนอแผนการของการก่อสร้างและแผนวิเคราะห์ความเสี่ยง (Construction Method &amp; Risk Assessment ) ให้ฝ่ายความปลอดภัยพิจารณาเพื่อกำหนดวิธีการก่อสร้างให้ปลอดภัยก่อนที่จะเริ่มทำงานก่อสร้างจริง</p>	-	- ดังภาพที่ 72
			-	-

**ตารางที่ 3.1-1 (ต่อ) สรุปผลการปฏิบัติตามมาตรการป้องกันและแก้ไขผลกระทบสิ่งแวดล้อม โครงการพัฒนาที่ราชพัสดุแปลงที่ตั้งโรงภาณียร้อยชักสาม (THE CUSTOM HOUSE) (ระยะก่อสร้าง) ของกิจการร่วมค้าโรงภาณียร้อยชักสาม**

องค์ประกอบทางสิ่งแวดล้อม และคุณค่าต่างๆ	มาตรการป้องกันและแก้ไขผลกระทบสิ่งแวดล้อม	รายละเอียดการปฏิบัติตามมาตรการฯ	ปัญหา/อุปสรรค และการแก้ไข	เอกสารอ้างอิง รูปภาพหรือเอกสาร
<b>2) ผลกระทบต่อคนงาน ก่อสร้าง (ต่อ)</b>	<p>(1) จัดให้มีเจ้าหน้าที่ให้ความรู้ คำแนะนำเกี่ยวกับการป้องกันการแพร่กระจายเชื้อไวรัสโคโรนา 2019 (Covid-19) ให้กับคนงานก่อสร้าง</p> <p>(2) จัดให้มีการคัดกรองคนงานก่อสร้างทุกคน ก่อนเข้าทำงาน กรณีที่พบคนงานก่อสร้างป่วย จำนวนมากให้พิจารณาหยุดการผลิตทั้งหมดหรือ บางส่วนชั่วคราว เพื่อให้คนงานก่อสร้างพักรักษาตัวและลดการแพร่เชื้อโรค</p> <p>(3) หากมีคนงานก่อสร้างเดินทางไปยังประเทศที่มีความเสี่ยงติดเชื้อไวรัสโคโรนา 2019 (Covid-19) เมื่อกลับมาถึงประเทศไทยให้คนงานก่อสร้างไปตรวจคัดกรองและเฝ้าระวังตามระเบียบประกาศ และมาตรการตามที่กระทรวงสาธารณสุขกำหนด</p>	<p>- ปัจจุบันสถานการณ์โรคโควิด 19 ในประเทศไทย มีอยู่ในระดับที่ไม่รุนแรง ประกอบกับประชาชน ส่วนใหญ่ได้รับวัคซีนป้องกันโรคโควิด 19 แล้ว ซึ่ง ส่งผลให้ประชาชนมีภูมิคุ้มกันโรคเพิ่มขึ้นตามไป ด้วย เพื่อให้สอดคล้องกับสถานการณ์ผ่อนคลาย กระทรวงสาธารณสุขได้ออกประกาศ 2 ฉบับ ประกอบด้วย 1) ประกาศกระทรวงสาธารณสุข เรื่อง ยกเลิกประกาศกระทรวง สาธารณสุข เรื่อง ชื้อและอาการสำคัญของ โรคติดต่ออันตราย (ฉบับที่ 3) พ.ศ. 2563 พ.ศ. 2565 และ 2) ประกาศกระทรวงสาธารณสุข เรื่อง ชื้อ และ อาการสำคัญของโรคติดต่อที่ต้องเฝ้าระวัง (ฉบับที่ 3) พ.ศ. 2565 โดยประกาศทั้ง 2 ฉบับจะมีผลยกเลิก</p>	-	- ดังภาคผนวกที่ 29

ตารางที่ 3.1-1 (ต่อ) สรุปผลการปฏิบัติตามมาตรการป้องกันและแก้ไขผลกระทบสิ่งแวดล้อม โครงการพัฒนาที่ราชพัสดุแปลงที่ตั้งโรงภาษีร้อยชักสาม (THE CUSTOM HOUSE) (ระยะก่อสร้าง) ของกิจการร่วมค้าโรงภาษีร้อยชักสาม

องค์ประกอบทางสิ่งแวดล้อม และคุณค่าต่างๆ	มาตรการป้องกันและแก้ไขผลกระทบสิ่งแวดล้อม	รายละเอียดการปฏิบัติตามมาตรการฯ	ปัญหา/อุปสรรค และการแก้ไข	เอกสารอ้างอิง รูปภาพหรือเอกสาร
2) ผลกระทบต่อคนงาน ก่อสร้าง (ต่อ)	<p>(4) หากพบว่าคนงานก่อสร้างมีความเสี่ยงติดเชื้อไวรัสโคโรนา 2019 (Covid-19) ไม่ว่าจะได้รับการตรวจคัดกรองโรคที่โรงพยาบาลหรือไม่ก็ตาม หากผลการตรวจคัดกรองยืนยันว่ามีความเสี่ยงติดเชื้อ ถูกแยกกักตัวหรือกักกันตัวจนเป็นสาเหตุให้ไม่สามารถมาปฏิบัติงานได้ ให้เจ้าหน้าที่ของโครงการหรือผู้รับเหมาแจ้งพนักงานตรวจแรงงานกรมสวัสดิการและคุ้มครองแรงงาน</p> <p>(5) เมื่อคนงานก่อสร้างพบว่าตัวเองมีความเสี่ยงที่จะติดเชื้อไวรัสโคโรนา 2019 (Covid -19) ไปรับการตรวจรักษาหรือรับการชันสูตรทางการแพทย์ และแจ้งให้เจ้าหน้าที่ของโครงการหรือผู้รับเหมาทราบ เพื่อแจ้งพนักงานควบคุมโรคโดยเร็ว</p>	โรคติดเชื้อไวรัสโคโรนา 2019 หรือโควิด-19 จากโรคติดต่ออันตราย แล้วกำหนดให้เป็นโรคติดต่อที่ต้องเฝ้าระวัง ตั้งแต่วันที่ 1 ต.ค. 65 เป็นต้นไป ทางโครงการจึงยึดถือปฏิบัติตามประกาศกระทรวงสาธารณสุข แต่ยังคงมีการเฝ้าระวังของโรคโควิด 19 อย่างใกล้ชิด และหากมีคนงานได้เป็นโรคโควิด 19 ทางโครงการจะปฏิบัติตามมาตรการที่กำหนดต่อไป		

ตารางที่ 3.1-1 (ต่อ) สรุปผลการปฏิบัติตามมาตรการป้องกันและแก้ไขผลกระทบสิ่งแวดล้อม โครงการพัฒนาราชพัสดุแปลงที่ตั้งโรงภาษีร้อยชักสาม (THE CUSTOM HOUSE) (ระยะก่อสร้าง) ของกิจการร่วมค้าโรงภาษีร้อยชักสาม

องค์ประกอบทางสิ่งแวดล้อม และคุณค่าต่างๆ	มาตรการป้องกันและแก้ไขผลกระทบสิ่งแวดล้อม	รายละเอียดการปฏิบัติตามมาตรการฯ	ปัญหา/อุปสรรค และการแก้ไข	เอกสารอ้างอิง รูปภาพหรือเอกสาร
2) ผลกระทบต่อคนงาน ก่อสร้าง (ต่อ)	<p>(6) หากคนงานก่อสร้างถูกเจ้าพนักงานควบคุมโรคติดต่อกักตัวไว้ที่ศูนย์ควบคุมโรคระยะเวลา 14 วันให้คนงานก่อสร้างปฏิบัติตามคำสั่ง คำแนะนำของพนักงานเจ้าหน้าที่อย่างเคร่งครัด</p> <p>(7) กรณีคนงานก่อสร้างมีความเสี่ยงที่ติดเชื้อไวรัสโคโรนา 2019 (Covid-19) จำเป็นต้องไปรับการรักษาหรือรับการชันสูตรทางการแพทย์ให้เจ้าหน้าที่ของโครงการหรือผู้รับเหมาอนุญาตให้คนงานก่อสร้างใช้สิทธิลาป่วยพักผ่อนประจำปีตามกฎหมายหรือตามที่ตกลงกัน</p> <p>(8) จัดให้มีเจ้าหน้าที่ประสานงานเฝ้าระวังโรคกับศูนย์บริการสาธารณสุขในพื้นที่โครงการ</p> <p>(9) จัดให้มีพื้นที่ล้างมือพร้อมสบู่ หรือเจลแอลกอฮอล์ล้างมือ</p>			



ตารางที่ 3.1-1 (ต่อ) สรุปผลการปฏิบัติตามมาตรการป้องกันและแก้ไขผลกระทบสิ่งแวดล้อม โครงการพัฒนาที่ราชพัสดุแปลงที่ตั้งโรงภาณียร้อยชักสาม (THE CUSTOM HOUSE) (ระยะก่อสร้าง) ของกิจการร่วมค้าโรงภาณียร้อยชักสาม

องค์ประกอบทางสิ่งแวดล้อม และคุณค่าต่างๆ	มาตรการป้องกันและแก้ไขผลกระทบสิ่งแวดล้อม	รายละเอียดการปฏิบัติตามมาตรการฯ	ปัญหา/อุปสรรค และการแก้ไข	เอกสารอ้างอิง รูปภาพหรือเอกสาร
2) ผลกระทบต่อคนงาน ก่อสร้าง (ต่อ)	<p>(10) กำชับให้คนงานก่อสร้างสวมหน้ากากอนามัยก่อนเข้าพื้นที่โครงการ</p> <p>(11) ควบคุมให้มีการเว้นระยะห่างระหว่างคนงานในการทำงาน</p> <p>(12) จัดให้มีการดูแลทำความสะอาดพื้นที่ก่อสร้าง ที่พัก ห้องน้ำ อุปกรณ์ที่ใช้ร่วมกัน</p> <p>(13) ควบคุมเช็ดทำความสะอาดรถรับ-ส่งคนงาน โดยเน้นจุดสัมผัสร่วมด้วยน้ำยาฆ่าเชื้อ</p> <p>(14) จัดให้มีถังมูลฝอยที่มีฝาปิดมิดชิดเพื่อทิ้งหน้ากากอนามัยหรือกระดาษทิชชู</p> <p>(15) ปฏิบัติตามข้อกำหนดของภาครัฐอย่างเคร่งครัด โดยมีการจัดเก็บและบันทึก ประวัติคนงานก่อสร้างในโครงการ</p> <p>(16) หากพบว่ามีการพัฒนาวัคซีนป้องกันเชื้อไวรัสโคโรนา 2019 (Covid-19) ได้แล้ว โครงการจะจัดให้มีการฉีดวัคซีนป้องกันเชื้อไวรัสโคโรนา 2019 (Covid-19) ให้กับคนงานก่อสร้างที่มีความเสี่ยงที่จะเกิดการติดต่อกับโรคดังกล่าว</p>			

ตารางที่ 3.1-1 (ต่อ) สรุปผลการปฏิบัติตามมาตรการป้องกันและแก้ไขผลกระทบสิ่งแวดล้อม โครงการพัฒนาที่ราชพัสดุแปลงที่ตั้งโรงภาณียร้อยชักสาม (THE CUSTOM HOUSE) (ระยะก่อสร้าง) ของกิจการร่วมค้าโรงภาณียร้อยชักสาม

องค์ประกอบทางสิ่งแวดล้อม และคุณค่าต่างๆ	มาตรการป้องกันและแก้ไขผลกระทบสิ่งแวดล้อม	รายละเอียดการปฏิบัติตามมาตรการฯ	ปัญหา/อุปสรรค และการแก้ไข	เอกสารอ้างอิง รูปภาพหรือเอกสาร
2) ผลกระทบต่อคนงาน ก่อสร้าง (ต่อ)	งานเตรียมพื้นที่ ขุดเจาะ และงานทำฐานราก 1. ปฏิบัติตามมาตรการป้องกันและแก้ไขผลกระทบ สิ่งแวดล้อมที่ระบุในหัวข้อ 4.3 ข้อ 2) เรื่องอาชีว อนามัยและความปลอดภัย อย่างเคร่งครัด	- โครงการได้ปฏิบัติตามมาตรการป้องกันและแก้ไข ผลกระทบสิ่งแวดล้อมที่ระบุในหัวข้อ 4.3 ข้อ 2) เรื่องอาชีวอนามัยและความปลอดภัย อย่างเคร่งครัด	-	-
5. การต้านทานการเกิด แผ่นดินไหว	1. ออกแบบโครงสร้างอาคาร โครงการให้สามารถ รองรับแผ่นดินไหว เพื่อให้สอดคล้องกับข้อกำหนด ของกฎกระทรวงดังกล่าว โดยในการออกแบบใช้การ วิเคราะห์ด้วยวิธีคำนวณเชิงพลศาสตร์ซึ่งเป็นไปตาม ข้อกำหนดของมาตรฐานการออกแบบอาคารต้านทาน การสั่นสะเทือนของแผ่นดินไหว ของกรมโยธาธิการ และผังเมือง (มยพ.1302) โดยหนังสือรับรองการ ออกแบบ โครงสร้างอาคารเพื่อรองรับการเกิด แผ่นดินไหว	- โครงการได้ออกแบบโครงสร้างอาคารโครงการ ให้สามารถรองรับแผ่นดินไหว เพื่อให้สอดคล้อง กับข้อกำหนดของกฎกระทรวง	-	- ดังภาคผนวกที่ 18

**ตารางที่ 3.1-1 (ต่อ) สรุปผลการปฏิบัติตามมาตรการป้องกันและแก้ไขผลกระทบสิ่งแวดล้อม โครงการพัฒนาที่ราชพัสดุแปลงที่ตั้งโรงภาณียร้อยชักสาม (THE CUSTOM HOUSE) (ระยะก่อสร้าง) ของกิจการร่วมค้าโรงภาณียร้อยชักสาม**

องค์ประกอบทางสิ่งแวดล้อม และคุณค่าต่างๆ	มาตรการป้องกันและแก้ไขผลกระทบสิ่งแวดล้อม	รายละเอียดการปฏิบัติตามมาตรการฯ	ปัญหา/อุปสรรค และการแก้ไข	เอกสารอ้างอิง รูปภาพหรือเอกสาร
6. การรับเรื่องร้องเรียนและการชดเชยเยียวยาผู้ได้รับผลกระทบ	1. จัดให้มีช่องทางรับเรื่องราวร้องทุกข์กับชุมชนใกล้เคียงประกอบ หมายเลขโทรศัพท์ เครือข่ายสังคมออนไลน์ (Social Network) (อาทิเช่น เว็บไซต์ของบริษัทโครงการ และแอปพลิเคชันไลน์ เป็นต้น) รวมทั้งติดตั้งกล่องรับความคิดเห็นบริเวณด้านหน้าโครงการในตำแหน่งที่สามารถมองเห็นได้อย่างชัดเจนเพื่อรองรับเรื่องร้องเรียน	- โครงการได้จัดให้มีช่องทางรับเรื่องราวร้องทุกข์กับชุมชนใกล้เคียงประกอบหมายเลขโทรศัพท์ เครือข่ายสังคมออนไลน์ (Social Network) (อาทิเช่น เว็บไซต์ของบริษัทโครงการ และแอปพลิเคชันไลน์ เป็นต้น) รวมทั้งติดตั้งกล่องรับความคิดเห็นบริเวณด้านหน้าโครงการในตำแหน่งที่สามารถมองเห็นได้อย่างชัดเจนเพื่อรองรับเรื่องร้องเรียน	-	- ดังภาพที่ 73
	2. ในกรณีที่เกิดความเสียหายต่ออาคารข้างเคียงหลักเกณฑ์และเงื่อนไขในการจ่ายเงินชดเชยค่าเสียหายหรือการดำเนินการแก้ไขผลกระทบให้กับบุคคลที่ได้รับความเสียหาย ให้เป็นไปตามข้อตกลงระหว่างผู้ที่ได้รับความเสียหายจากเหตุดังกล่าวกับโครงการ โดยโครงการจะต้องชดเชยค่าเสียหายที่เกิดขึ้นก่อน โดยที่ไม่ต้องรอบริษัทประกันภัย จากนั้น โครงการจึงดำเนินการเรียกร้องค่าเสียหายจากบริษัทประกันภัยหลัง	- โครงการได้กำหนดให้มีวงเงินสำรองชดเชยเยียวยาในช่วงก่อสร้างในกรณีที่เกิดความเสียหายต่ออาคารข้างเคียงหลักเกณฑ์และเงื่อนไขในการจ่ายเงินชดเชยค่าเสียหายหรือการดำเนินการแก้ไขผลกระทบให้กับบุคคลที่ได้รับความเสียหาย ให้เป็นไปตามข้อตกลงระหว่างผู้ที่ได้รับความเสียหายจากเหตุดังกล่าวกับโครงการ โดยโครงการจะชดเชยค่าเสียหายที่เกิดขึ้นก่อน โดยที่ไม่ต้องรอบริษัทประกันภัย จากนั้น โครงการจึงดำเนินการเรียกร้องค่าเสียหายจากบริษัทประกันภัยหลัง	-	- ดังภาคผนวกที่ 6

ตารางที่ 3.1-1 (ต่อ) สรุปผลการปฏิบัติตามมาตรการป้องกันและแก้ไขผลกระทบสิ่งแวดล้อม โครงการพัฒนาราชพัสดุแปลงที่ตั้งโรงภาณียร้อยชักสาม (THE CUSTOM HOUSE) (ระยะก่อสร้าง) ของกิจการร่วมค้าโรงภาณียร้อยชักสาม

องค์ประกอบทางสิ่งแวดล้อม และคุณค่าต่างๆ	มาตรการป้องกันและแก้ไขผลกระทบสิ่งแวดล้อม	รายละเอียดการปฏิบัติตามมาตรการฯ	ปัญหา/อุปสรรค และการแก้ไข	เอกสารอ้างอิง รูปภาพหรือเอกสาร
6. การรับเรื่องร้องเรียนและการชดเชยเยียวยาผู้ได้รับผลกระทบ (ต่อ)	3. โครงการกำหนดให้มีเงินสำรองชดเชยเยียวยาในช่วงก่อสร้าง เป็นจำนวน 5,000,000 บาท (ห้าล้านบาทถ้วน)	- โครงการได้กำหนดให้มีเงินสำรองชดเชยเยียวยาในช่วงก่อสร้าง เป็นจำนวน 5,000,000 บาท (ห้าล้านบาทถ้วน)	-	- ดังภาคผนวกที่ 6
	4. ในกรณีทั้ง 2 ฝ่าย (เจ้าของโครงการและผู้พักอาศัยที่ได้รับผลกระทบ) ไม่สามารถตกลงกันได้ให้จัดตั้งคณะกรรมการประสานงานเพื่อแก้ไขปัญหาจากการพัฒนาโครงการ (คณะกรรมการ 3 ฝ่าย) ประกอบด้วย เจ้าของโครงการ ผู้ได้รับผลกระทบจากการก่อสร้าง โครงการ และตัวแทนหน่วยงานผู้ให้อนุญาต เพื่อให้เกิดกระบวนการปรึกษาหารือ การคิดและตัดสินใจร่วมกัน ในการกำหนดแนวทางป้องกันแก้ไขและลดผลกระทบที่เกิดจากการพัฒนาโครงการและชดเชยอย่างเป็นธรรม	- กรณีมีข้อร้องเรียนและไม่สามารถตกลงกันได้ โครงการได้จัดให้มีคณะกรรมการ 3 ฝ่าย ได้แก่ เจ้าของโครงการ ผู้ได้รับผลกระทบจากการก่อสร้าง และหน่วยงานผู้ให้อนุญาต ได้แก่ ตัวแทนจากสำนักงานเขตบางรัก เพื่อจัดให้มีการประชุมปรึกษาหารือในการหาแนวทางป้องกันและแก้ไขผลกระทบจากการพัฒนาโครงการร่วมกันรวมถึงการชดเชยอย่างเป็นธรรม	-	-
	5. โครงการต้องถอดบทเรียนเหตุการณ์ดังกล่าวเพื่อป้องกันการเกิดเหตุซ้ำและกำหนดมาตรการเพิ่มเติมต่อไปในกรณีที่มาตรการเดิมที่เคยกำหนดไว้ไม่สามารถป้องกันผลกระทบได้	- หากเกิดข้อร้องเรียน โครงการจะรีบดำเนินการแก้ไขและถอดบทเรียนเหตุการณ์ดังกล่าวเพื่อป้องกันการเกิดซ้ำ	-	-



ภาพที่ 1 ปรับสภาพพื้นที่โครงการ

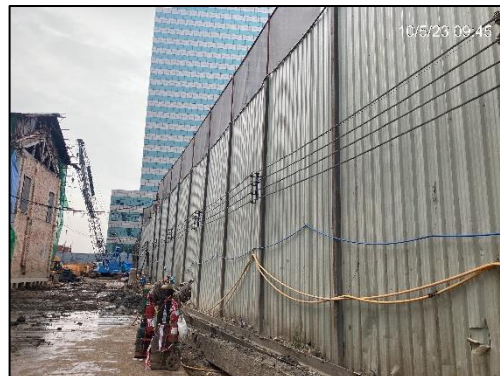

ภาพที่ 2 รั้ว Metal Sheet 6 เมตร

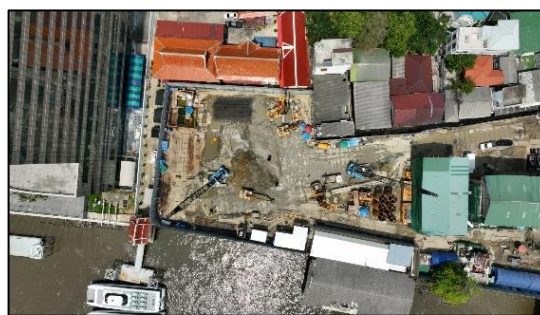

ภาพที่ 3 สภาพโครงการปัจจุบัน





ภาพที่ 4 สเปรย์น้ำละอองฝอย

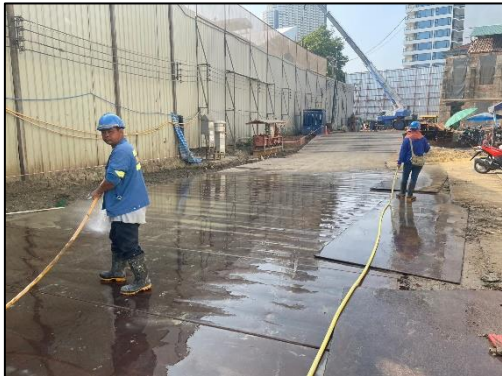

ภาพที่ 5 กิจกรรมฉีดพรมน้ำบริเวณพื้นที่ก่อสร้าง



ภาพที่ 6 กวาดฝุ่นละอองและตะกอนภายหลังการฉีดพรมน้ำ



ภาพที่ 6 กวาดฝุ่นละอองและตะกอนภายในหลังการฉีดพรมน้ำ (ต่อ)



ภาพที่ 7 แผ่นรองเครื่องจักร



ภาพที่ 8 เจ้าหน้าที่ดูแลสภาพรั้ว





ภาพที่ 9 ผ้าใบคลุมกองวัสดุก่อสร้าง



ภาพที่ 10 รถบรรทุกขนส่งวัสดุก่อสร้างมีผ้าใบปิดคลุม

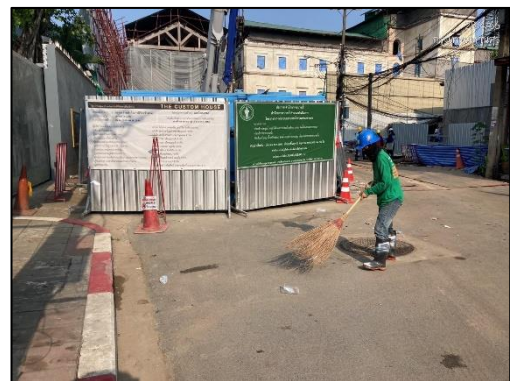
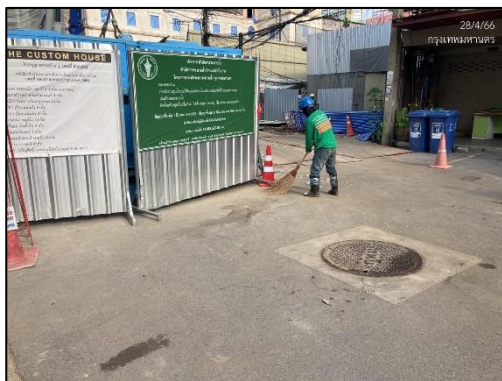







ภาพที่ 11 พนักงานกวาดเศษดิน ทราช ปากทางเข้า-ออกโครงการ



รายงานผลการปฏิบัติตามมาตรการป้องกันและแก้ไขผลกระทบสิ่งแวดล้อมและมาตรการติดตามตรวจสอบผลกระทบสิ่งแวดล้อม  
โครงการ พัฒนารั้วทางพัสดุแปลงที่ตั้งโรงภาษีร้อยชักสาม (THE CUSTOM HOUSE) (ระยะก่อสร้าง) ระหว่างเดือนมกราคม-มิถุนายน 2566

	
<p>ภาพที่ 12 ป้ายรายละเอียดโครงการ</p>	<p>ภาพที่ 13 ป้ายดับเครื่องยนต์</p>
	
<p>ภาพที่ 14 ประตูทางเข้า-ออกปิดทึบ</p>	<p>ภาพที่ 15 ปากทางเข้า-ออกโครงการสะอาด</p>
	
<p>ภาพที่ 16 พนักงานทำความสะอาดหน้าโครงการและบริเวณใกล้เคียง</p>	

รายงานผลการปฏิบัติตามมาตรการป้องกันและแก้ไขผลกระทบสิ่งแวดล้อมและมาตรการติดตามตรวจสอบผลกระทบสิ่งแวดล้อม  
โครงการ พัฒนาที่ราชพัสดุแปลงที่ตั้งโรงพยาบาลร้อยชุกสาม (THE CUSTOM HOUSE) (ระยะก่อสร้าง) ระหว่างเดือนมกราคม-มิถุนายน 2566

 <p>13 มิ.ย. 2023 15:14:25 36 ถนน เจริญกรุง เขตบางรัก กรุงเทพมหานคร</p>	 <p>13 มิ.ย. 2023 15:05:25 เขตบางรัก กรุงเทพมหานคร</p>
<p>ภาพที่ 16 พนักงานทำความสะอาดหน้าโครงการและบริเวณใกล้เคียง (ต่อ)</p>	
	 <p>10 มิ.ย. 2023 11:06:17 37 ถนน เจริญกรุง เขตบางรัก กรุงเทพมหานคร</p>
 <p>24 มิ.ย. 2023 11:50:06 54 ถนน เจริญกรุง เขตบางรัก กรุงเทพมหานคร</p>	 <p>10 มิ.ย. 2023 11:06:07 37 ถนน เจริญกรุง เขตบางรัก กรุงเทพมหานคร</p>
<p>ภาพที่ 17 ล้างล้อรถด้วยน้ำแรงดันสูง</p>	





ภาพที่ 18 ป้ายกำหนดช่วงเวลาการทำงาน



ภาพที่ 19 เครื่องจักรที่ใช้งานในบริเวณที่อยู่ใกล้เคียงกัน



ภาพที่ 20 ใช้น้ำมันหล่อลื่นลดการเสียดสี

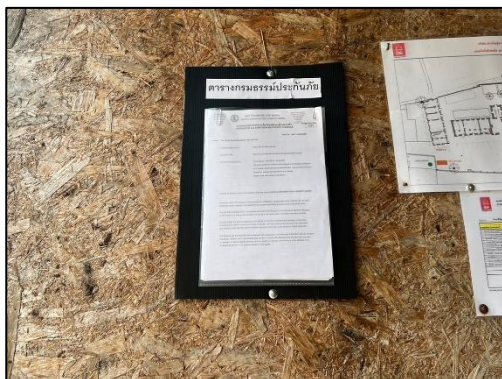

ภาพที่ 21 ติดสำเนาทารางกรมธรรม์ประกันภัย



ภาพที่ 22 กิจกรรม Morning Talk



ภาพที่ 22 กิจกรรม Morning Talk (ต่อ)



ภาพที่ 23 เสริมแบบเจาะ

ภาพที่ 24 ตรวจสอบพื้นที่เสี่ยงต่อการเกิดเพลิงไหม้



25 กิจกรรมพบปะบ้านข้างเคียง





25 กิจกรรมพบปะบ้านข้างเคียง (ต่อ)



ภาพที่ 26 ห้องสูบน้ำคนงาน

ภาพที่ 27 ระบบบำบัดน้ำเสีย



ภาพที่ 28 น้ำใช้ น้ำดื่มสะอาด



ภาพที่ 29 พนักงานดูแลทำความสะอาดห้องน้ำ









ภาพที่ 30 การตรวจสอบระบบไฟฟ้าและอุปกรณ์ไฟฟ้า



ภาพที่ 31 ผู้รับผิดชอบตู้ไฟฟ้า



	
<p>ภาพที่ 32 ถังสำรองน้ำใช้</p>	<p>ภาพที่ 33 ป้ายกำชับให้ใช้น้ำอย่างประหยัด</p>
	
<p>ภาพที่ 34 รถเก็บขนมูลฝอย</p>	
	
<p>ภาพที่ 35 บ่อดักขยะ</p>	<p>ภาพที่ 36 ถังรองรับมูลฝอย 5 ถัง</p>

	
<p>ภาพที่ 37 ป้ายกำชับให้ทิ้งขยะมูลฝอยลงถัง</p>	<p>ภาพที่ 38 พนักงานรวบรวมมูลฝอย</p>
	
<p>ภาพที่ 38 พนักงานรวบรวมมูลฝอย (ต่อ)</p>	<p>ภาพที่ 39 กิจกรรมการฉีดพ่นยุงลาย</p>
	
<p>ภาพที่ 39 กิจกรรมการฉีดพ่นยุงลาย (ต่อ)</p>	





ภาพที่ 40 ป้ายกำชับให้ใช้ไฟฟ้าอย่างประหยัด



ภาพที่ 41 จุดรวมพล



ภาพที่ 42 ถังดับเพลิงและป้ายแนะนำการใช้งาน



ภาพที่ 43 ตรวจสอบถังดับเพลิง



ภาพที่ 44 ป้ายห้ามทำกิจกรรมที่ก่อให้เกิดประกายไฟ



ภาพที่ 45 กำหนดพื้นที่สูบบุหรี่



ภาพที่ 46 ป้ายเตือนห้ามสูบบุหรี่



ภาพที่ 47 อุปกรณ์ความปลอดภัย (PPE)



ภาพที่ 48 สถานที่เก็บอุปกรณ์ (Store)



ภาพที่ 49 ห้ามทำสีหรือพ่นสีบริเวณที่มีการเชื่อมโลหะ





ภาพที่ 50 หม้อแปลงไฟฟ้า

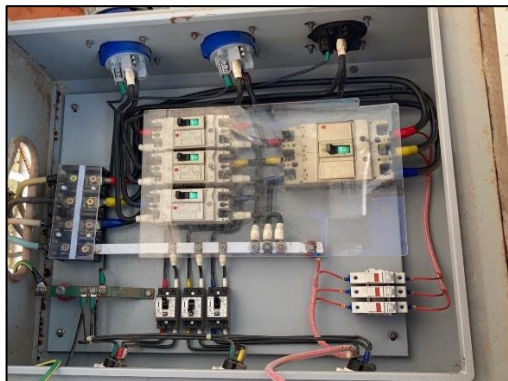

ภาพที่ 51 ติดตั้งแผงควบคุมไฟฟ้าและเครื่องตัดกระแสไฟฟ้าพร้อมวิธีตรวจดูแผงไฟฟ้า









ภาพที่ 52 ที่กำลังสะเก็ดไฟ

ภาพที่ 53 รั้วล้อมรอบบ้านพักคนงาน

	
<p>ภาพที่ 54 ติดป้ายเตือนบริเวณที่มีเสียงดัง</p>	<p>ภาพที่ 55 เจ้าหน้าที่รักษาความปลอดภัย (รปภ.)</p>
	
<p>ภาพที่ 56 ติดหมายเลขโทรศัพท์สายด่วนแจ้งเหตุเพลิงไหม้</p>	<p>ภาพที่ 57 ป้ายห้ามผู้ที่ไม่เกี่ยวข้องเข้าไปภายในบริเวณพื้นที่ก่อสร้าง</p>
	
<p>ภาพที่ 58 ลูกศรแสดงทิศทางการเข้า-ออกโครงการ</p>	

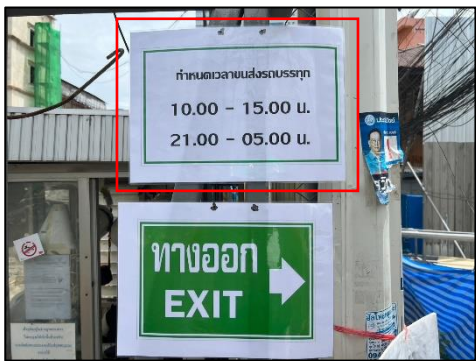

	
<p>ภาพที่ 59 สัญญาณไฟเตือน ไฟกระพริบ</p>	<p>ภาพที่ 60 พื้นที่รถบรรทุกภายในพื้นที่โครงการ</p>
	
<p>ภาพที่ 61 รถรับ-ส่งคนงาน</p>	<p>ภาพที่ 62 ป้ายห้ามกลับรถบรรทุกบนถนนหน้าโครงการ</p>
	
<p>ภาพที่ 63 ป้ายกำหนดช่วงเวลาในการขนส่ง</p>	<p>ภาพที่ 64 ป้ายควบคุมน้ำหนักรถบรรทุก</p>

รายงานผลการปฏิบัติตามมาตรการป้องกันและแก้ไขผลกระทบสิ่งแวดล้อมและมาตรการติดตามตรวจสอบผลกระทบสิ่งแวดล้อม  
โครงการ พัฒนาที่ราชพัสดุแปลงที่ตั้งโรงภาษีร้อยชักสาม (THE CUSTOM HOUSE) (ระยะก่อสร้าง) ระหว่างเดือนมกราคม-มิถุนายน 2566



ภาพที่ 65 เบาะที่นั่งสำหรับรถขุดเจาะ



ภาพที่ 66 Safety Meeting



ภาพที่ 67 ห้องควบคุมกล้องวงจรปิด







ภาพที่ 68 ระเบียบปฏิบัติงานของพนักงานในพื้นที่ก่อสร้าง



ภาพที่ 69 ชุดฟอร์มพนักงานพร้อมติดบัตร

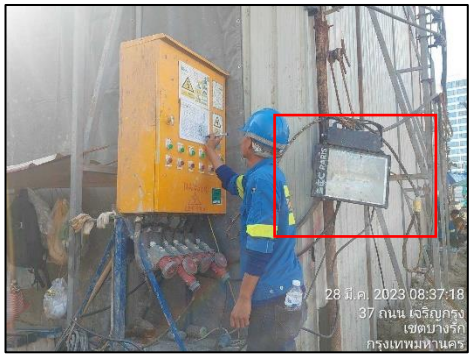

รายงานผลการปฏิบัติตามมาตรการป้องกันและแก้ไขผลกระทบสิ่งแวดล้อมและมาตรการติดตามตรวจสอบผลกระทบสิ่งแวดล้อม  
โครงการ พัฒนาที่ราชพัสดุแปลงที่ตั้งโรงพยาบาลร้อยชักสาม (THE CUSTOM HOUSE) (ระยะก่อสร้าง) ระหว่างเดือนมกราคม-มิถุนายน 2566

	
<p>ภาพที่ 70 บันทึกการตรวจสอบสภาพร่างกายเป็นผู้ปลดสารเสพติด</p>	
	
<p>ภาพที่ 71 ไฟฟ้าส่องสว่างในเวลากลางคืนรอบพื้นที่ก่อสร้าง</p>	
	
<p>ภาพที่ 72 เดินตรวจพื้นที่ก่อสร้างทุกสัปดาห์</p>	<p>ภาพที่ 73 ช่องทางการรับเรื่องร้องทุกข์กับชุมชนใกล้เคียง</p>

รายงานผลการปฏิบัติตามมาตรการป้องกันและแก้ไขผลกระทบสิ่งแวดล้อมและมาตรการติดตามตรวจสอบผลกระทบสิ่งแวดล้อม  
โครงการ พัฒนาที่ราชพัสดุแปลงที่ตั้งโรงพยาบาลร้อยชุกสาม (THE CUSTOM HOUSE) (ระยะก่อสร้าง) ระหว่างเดือนมกราคม-มิถุนายน 2566





	
<p>ภาพที่ 73 ช่องทางการรับเรื่องร้องทุกข์กับชุมชนใกล้เคียง (ต่อ)</p>	
	
<p>ภาพที่ 74 Mesh Sheet</p>	
	
<p>ภาพที่ 75 ตารางสรุปมาตรการฯ</p>	<p>ภาพที่ 76 กิจกรรมสูบลากตะกอน</p>

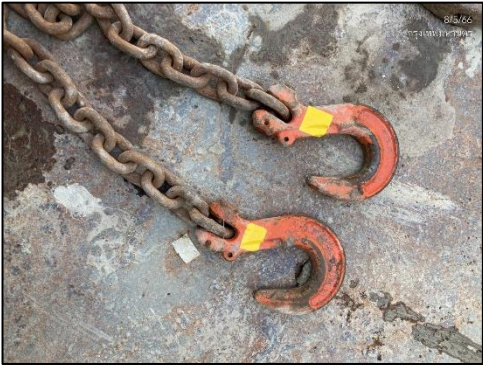

	
<p>ภาพที่ 77 เจ้าหน้าที่ดูแลระบบบำบัดและเส้นท่อประปา</p>	
	
<p>ภาพที่ 78 พื้นที่เก็บถังแก๊สและถังลม</p>	
	
<p>ภาพที่ 79 บ้านพักคนงาน</p>	

	
<p>ภาพที่ 79 บ้านพักคนงาน (ต่อ)</p>	
	
<p>ภาพที่ 80 กล้องวงจรปิด</p>	
	
<p>ภาพที่ 81 การตรวจสอบระบบเบรก Limit Switch สลิง เชือก อุปกรณ์การยก</p>	



	
<p>ภาพที่ 81 การตรวจสอบระบบเบรก Limit Switch สลึง เชือก อุปกรณ์การยก</p>	
	
<p>ภาพที่ 82 หัวหน้าคนงาน</p>	<p>ภาพที่ 83 คนงานสวมใส่อุปกรณ์ PPE</p>
	
<p>ภาพที่ 83 คนงานสวมใส่อุปกรณ์ PPE (ต่อ)</p>	